

WD My Cloud™

Persoonlijke cloudopslag
Gebruikershandleiding



WD®-service en -ondersteuning

Mocht u tegen een probleem aanlopen, geeft u ons dan eerst de kans om dit aan te pakken voordat u dit product retourneert. De meeste technische vragen kunnen worden beantwoord via onze kennisbank of de ondersteuning via onze e-mailservice op <http://support.wd.com>. Als het antwoord niet beschikbaar is of als u dat liever doet, neemt u contact op met WD via het voor u beste onderstaande telefoonnummer.

Uw product bevat tijdens de garantieperiode 30 dagen gratis telefonische ondersteuning. Deze periode van 30 dagen begint op de dag dat u voor het eerst telefonisch contact hebt met de technische ondersteuning van WD. E-mailondersteuning is gratis gedurende de hele garantieperiode en onze uitgebreide kennisbank is 24 uur per dag beschikbaar. Om ons te helpen u geïnformeerd te houden over nieuwe functies en diensten, vragen wij u uw product online te registreren op <http://register.wd.com>.

Toegang tot online-ondersteuning

Bezoek onze website voor productondersteuning op support.wd.com en maak een keuze uit deze onderwerpen:

- **Downloads:** download stuurprogramma's, software en updates voor uw WD-product.
- **Registration** (Registratie): registreer uw WD-product om de nieuwste updates en speciale aanbiedingen te ontvangen.
- **Warranty & RMA Services** (Garantie en RMA-diensten): voor garantie, productvervanging (RMA), RMA-status en informatie over herstel van gegevens.
- **Knowledge Base** (Kennisbank): zoek op trefwoord, zinsdeel of Answer ID (antwoord-id).
- **Installation** (Installatie): ontvang online-installatiehulp voor uw WD-product of -software.
- **WD Community** (WD-gemeenschap): maak contact met andere WD-gebruikers en deel uw gedachten.
- **Learning Center** (Leercentrum): dit is uw startpunt om het meeste uit uw persoonlijke cloudopslagapparaat te halen (<http://www.wd.com/setup>).

Contact opnemen met de technische ondersteuning van WD

Zorg dat u het serienummer van uw WD-product en informatie over de versie van uw systeemhardware en -software bij de hand hebt wanneer u voor ondersteuning contact met WD opneemt.

Noord-Amerika		Azië en Pacifische landen	
Engels	800.ASK.4wd (800.275.4932)	Australië	1 800 42 9861
Spaans	800.832.4778	China	800 820 6682 / +65 62430496
		Hongkong	+800 6008 6008
		India	1 800 11 9393 (MNTL)/1 800 200 5789 (Trustbedrijf) 011 26384700 (Pilotlijn)
Europa (gratis)*	00800 ASK4 WDEU (00800 27549338)	Indonesië	+803 852 9439
		Japan	0120-994-120 / 00531-65-0442
		Korea	02 703 6550
Europa	+31 880062100	Maleisië	+800 6008 6008 / 1 800 88 1908/+65 62430496
Midden-Oosten	+31 880062100	Filipijnen	1 800 1441 0159
Afrika	+31 880062100	Singapore	+800 6008 6008 / +800 608 6008/+65 62430496
		Taiwan	+800 6008 6008/+65 62430496

* Een gratis telefoonnummer is beschikbaar in de volgende landen: Oostenrijk, België, Denemarken, Frankrijk, Duitsland, Ierland, Italië, Nederland, Noorwegen, Spanje, Zweden, Zwitserland, Verenigd Koninkrijk.

Het WD-product registreren

Registreer uw WD-product om de nieuwste updates en speciale aanbiedingen te ontvangen. U kunt uw station gemakkelijk online registreren op <http://register.wd.com> of met het installatieprogramma voor WD My Cloud-persoonlijke cloudopslag dat u vindt in het online Learning Center.

Inhoud

WD®-service en -ondersteuning	iii
Het WD-product registreren	iii
1 Belangrijke gebruikersinformatie	1
Belangrijke veiligheidsinstructies	1
De WD-productgegevens noteren	2
2 Productoverzicht	3
Info over het systeem	3
Over het Learning Center (Leercentrum) openen	4
Inhoud van het pakket	5
Systeemvereisten	6
Instructies voorafgaand aan installatie	7
Voorzorgsmaatregelen	7
Afbeeldingen van het product	8
3 Aan de slag	10
Het station fysiek aansluiten	10
Ledlampjes	11
Aan de slag met het online-installatieprogramma	12
Aan de slag zonder het online-installatieprogramma	17
Naar de openbare share	17
4 Back-ups en herstel van bestanden	20
De WD SmartWare™ Pro-software gebruiken (alleen Windows)	20
Back-up maken en terugzetten van Windows 7	23
Bestandsgeschiedenis van Windows 8 gebruiken	24
Apple Time Machine gebruiken	24
5 Uw station beheren met WD Quick View	29
WD Quick View installeren (Mac)	29
De opties voor de WD Quick View-snelkoppelingen openen	31
De status van de schijf controleren	31
WD SmartWare starten (alleen Windows)	32
WD SmartWare veilig afsluiten (alleen Windows)	32
Toegang krijgen tot shares	32
Het bedieningspaneel van WD My Cloud openen	33
Het station toewijzen (alleen Windows)	34
Een snelkoppeling maken naar de openbare share (Windows)	34
Stationseigenschappen weergeven	35
De opslag controleren	35

Veilig afsluiten	35
Waarschuwingen controleren	36
Een USB-opslagapparaat uitwerpen (Windows)	37
WD Quick View verwijderen	37
6 In één oogopslag: het bedieningspaneel	38
Het bedieningspaneel openen	38
De startpagina van het bedieningspaneel	39
Klantondersteuning verkrijgen	45
Basisbeheertaken	47
7 Gebruikers en shares beheren	48
Info over gebruikers	48
Info over shares	51
De inhoud van een share lokaal openen.	54
8 Externe toegang tot uw cloud	56
Cloudtoegang inschakelen voor de WD My Cloud.	56
Cloudtoegang inschakelen voor een gebruiker	56
Uw bestanden mobiel maken met de mobiele apps van WD My Cloud.	58
De weg naar uw persoonlijke cloud	66
Toegang tot uw persoonlijke cloud op het internet	66
De bureau-app WD My Cloud™ gebruiken	70
9 Instellingen configureren	74
General (Algemeen)	74
Netwerk.	79
Media	82
Hulpprogramma's.	83
Meldingen	87
Firmware	89
10 Safepoints beheren	92
Over safepoints.	92
Een safepoint maken	92
Een safepoint bijwerken	96
Een safepoint herstellen	97
Een safepoint verwijderen.	99
11 Video's, foto's en muziek afspelen/streamen	100
Mediaservers	100
Mediaopslag	101
DLNA en iTunes in-uitschakelen.	102
Toegang tot uw persoonlijke cloud met mediaspelers.	104
Toegang tot uw persoonlijke cloud met iTunes	105

12 Een vaste USB-schijf aansluiten	106
Overzicht	106
Een USB-station aansluiten	106
Een USB-station toewijzen (alleen Windows)	107
Een snelkoppeling maken naar het USB-station (alleen Windows)	107
Bijlage A: Specificaties	108
Bijlage B: Problemen oplossen	109
Eerste controles	109
De WD My Cloud terugstellen	109
Specifieke problemen en oplossingen	110
Bijlage C: Regelgevings- en garantie-informatie	113
Wettelijke conformiteit	113
Garantie-informatie (Alle regio's met uitzondering van Australië/Nieuw-Zeeland)	114
Garantie-informatie (alleen Australië/Nieuw-Zeeland)	115
Index	117

1

Belangrijke gebruikersinformatie

[Belangrijke veiligheidsinstructies](#)
[De WD-productgegevens noteren](#)

Belangrijke veiligheidsinstructies

Dit apparaat is ontworpen en geproduceerd om de persoonlijke veiligheid te garanderen. Onjuist gebruik kan leiden tot een elektrische schok of brandgevaar. De in dit apparaat opgenomen veiligheidsmaatregelen beschermen u als u zich houdt aan de volgende procedures voor installatie, gebruik en onderhoud.

- Volg alle waarschuwingen en instructies die op het product staan.
- Koppel dit product los van het stopcontact voordat u het gaat reinigen. Gebruik geen vloeibare reinigingsmiddelen of reinigingsmiddelen in spuitbussen. Gebruik een vochtige doek voor het reinigen.
- Gebruik dit product niet in de buurt van vloeibare middelen.
- Plaats het product niet op een wankel oppervlak. Het product kan vallen waardoor het ernstig beschadigd kan raken.
- Laat het product niet vallen.
- Zorg ervoor dat de sleuven en openingen op de boven- en onderkant van de kast niet geblokkeerd zijn; u garandeert een goede ventilatie en betrouwbare werking van het product en beveiligd het tegen oververhitting door deze openingen niet te blokkeren of te bedekken. U helpt oververhitting ook voorkomen door de schijf rechtop te zetten.
- Gebruik dit product alleen met het type voeding dat is aangegeven op het typeplaatje. Als u niet zeker weet welk type voeding beschikbaar is, raadpleeg dan uw verkoper of plaatselijke energiebedrijf.
- Zorg dat er niets op het stroomsnoer is geplaatst. Plaats het product niet op locaties waar mensen lopen.
- Als u een verlengsnoer gebruikt bij dit product, moet u er op letten dat de totale stroomsterkte van de apparatuur die wordt aangesloten op het verlengsnoer de maximale stroomsterkte van het verlengsnoer niet overschrijdt. Ga bovendien na of de totale stroomsterkte van alle producten die op het stopcontact zijn aangesloten, niet hoger is dan dat van de zekering.
- Duw nooit voorwerpen door de kastsleuven in dit product, aangezien gevaarlijke spanningspunten kunnen worden geraakt of kortsluiting kan ontstaan, hetgeen risico op brand of elektrische schok kan veroorzaken.
- Koppel dit product in de onderstaande situaties los van het stopcontact en laat het onderhoud over aan bevoegd personeel:
 - Wanneer het netsnoer of de stekker is beschadigd of rafelig is.
 - Als er vloeistof op het product is gemorst.
 - Als het product is blootgesteld aan regen of water.
 - Als het product niet normaal functioneert wanneer de gebruiksaanwijzing is opgevolgd. Stel alleen de knoppen af die zijn beschreven in de gebruiksaanwijzing, omdat een onjuiste afstelling kan resulteren in schade en het veel werk is voor een bevoegde technicus om de beginwaarden te herstellen.

- Als het product is gevallen of als de kast is beschadigd.
- Als u merkt dat de prestaties van het product aanzienlijk veranderen, neem dan contact op met de klantenondersteuning van WD op <http://support.wd.com>.

De WD-productgegevens noteren

Vergeet niet de volgende productinformatie van WD te noteren. Ze wordt gebruikt voor de installatie en technische ondersteuning. U kunt uw productinformatie van WD vinden op het label aan de onderkant van het apparaat.

- Serienummer
- Modelnummer
- Aankoopdatum
- Opmerkingen bij systeem en software

2

Productoverzicht

- [Info over het systeem](#)
- [Kenmerken](#)
- [Over het Learning Center \(Leercentrum\) openen](#)
- [Inhoud van het pakket](#)
- [Systeemvereisten](#)
- [Instructies voorafgaand aan installatie](#)
- [Voorzorgsmaatregelen](#)
- [Afbeeldingen van het product](#)

Info over het systeem

De WD My Cloud-persoonlijke cloudopslag is een systeem dat hoge prestaties levert en u draadloze toegang biedt tot uw media en bestanden vanaf elke computer, tablet of smartphone, wanneer deze verbinding hebben met een draadloze router.

Sluit dit krachtige systeem aan op uw draadloze router voor gedeelde opslag op uw thuisnetwerk die u zowel thuis als elders kunt benaderen. Deel bestanden met uw Mac of pc, stream media naar uw DLNA-compatibele apparaten en open uw bestanden extern met de WD My Cloud-apps en de website WDMycloud.com.

Deze gebruikshandleiding bevat stapsgewijze instructies voor de installatie van dit WD-product, evenals andere belangrijke informatie. Vertaalde versies en updates van deze gebruikershandleiding kunt u downloaden van <http://products.wd.com/updates>. Ga naar onze website <http://www.wd.com/> voor meer informatie en nieuws over dit product.

Kenmerken

Eindelijk, een cloud voor uzelf: Sla alles op op uw WD My Cloud voor toegang overal met mobiele en bureau-apps.

Gecentraliseerde opslag voor de mediaverzameling van uw gezin: sla alle foto's, video's, muziek en belangrijke documenten van uw gezin op op één veilige plek op uw thuisnetwerk, netjes georganiseerd.

Toegang vanaf overal: geniet van uw persoonlijke cloud, ongeacht waar u bent, vanaf elke pc, Mac, tablet of smartphone. Met de gratis apps van WD hebt u uw persoonlijke cloud altijd bij u.

Automatische bestandsback-up voor al uw computers: maak gemakkelijk back-ups van alle bestanden op uw pc of Mac naar uw WD My Cloud. Wees gerust in de wetenschap dat er veilig en automatisch back-ups worden gemaakt van alle bestanden op uw netwerk. Pc-gebruikers kunnen met WD SmartWare™ Pro back-ups van uw bestanden maken naar meerdere apparaten op het netwerk. Gebruikers van een Mac-computer kunnen alle functies van de Apple Time Machine-back-upsoftware gebruiken om hun gegevens te beveiligen.

Rechtstreeks uploaden vanaf uw mobiele apparaat: is uw mobiele apparaat bijna vol? Spaar waardevolle ruimte op uw tablet en smartphone met gemakkelijke foto-, video- en bestandsuploads, rechtstreeks naar uw persoonlijke cloud.

Verbinding met Dropbox™ en meer: Breng gemakkelijk bestanden over tussen uw persoonlijke cloud, Dropbox en andere openbare cloudaccounts

Uitbreidbare opslag met de USB-uitbreidingspoort: breid uw opslagcapaciteit gemakkelijk uit met de USB 3.0-uitbreidingspoort. Sluit gewoon uw externe USB 3.0- of USB 2.0-harde schijf aan en u hebt onmiddellijk meer opslagruimte voor uw foto's, video's, muziek en documenten.

Snelle bestandsoverdracht voor streamen met hoge prestaties: Gigabit-ethernet en Dual Core-processor bieden media streamen met hoge prestaties en supersnelle bestandsoverdrachten. Stream probleemloos uw video's, foto's en muziek naadloos naar uw aangesloten DLNA-compatibele tv's, mediaspelers en spelcomputers.

Luister naar uw muziek met iTunes®: WD My Cloud biedt iTunes-ondersteuning zodat u uw muziek- en videocollectie kunt centraliseren en op iedere pc of Mac met iTunes kunt afspelen.

Wachtwoordbeveiliging voor privacy: Uw gegevens zijn altijd veilig en volledig onder uw beheer. Beveilig uw persoonlijke cloud tegen onbevoegde toegang met wachtwoordbeveiliging, beschikbaar voor elke gebruiker.

Gemakkelijk te installeren, gemakkelijk te vinden op uw netwerk: Met WD's rijke webgebaseerde gebruikersomgeving voor naadloze webconfiguratie is alles in een ogenblik gereed.

Hulp nodig bij de installatie?: Wij begeleiden u bij elke stap. Bezoek wd.com/setup/wdmycloud of bel de WD-klantondersteuning; ons ondersteuningsteam leidt u door de installatie van WD My Cloud en WD's gratis apps voor uw computers en mobiele apparaten. U vindt contactgegevens op pagina ii van deze handleiding en in de beknopte installatiegids.

Een extra beveiligingslaag voor uw bestanden: U kunt automatisch een tweede exemplaar, of 'safepoint', maken van uw persoonlijke cloud op een ander NAS-apparaat, een Windows-pc op uw LAN, of een USB-apparaat dat is aangesloten op de WD My Cloud. Met de extra beveiliging voor al uw media kunt u volledig gerust zijn.

Over het Learning Center (Leercentrum) openen

In WD's online Learning Center vindt u de meest actuele informatie, instructies en software waarmee gebruikers het maximale uit hun persoonlijke cloudopslag kunnen halen. Deze webgids biedt stapsgewijze hulp bij het instellen van externe toegang, het maken van gegevensback-ups, het bewaken van de stationsstatus en meer. Deze interactieve bron helpt gebruikers met het installeren en gebruiken van hun WD My Cloud. In het Learning Center kunt u:

- Meer te weten komen over uw nieuwe product voor persoonlijke cloudopslag.
- De nieuwste software voor uw product downloaden.
- Diepgaande, interactieve informatie vinden over hoe u de functies van uw product kunt verkennen.
- Uw product bijwerken wanneer nieuwe functies beschikbaar worden.
- Toegang krijgen tot een hulpbron die altijd online beschikbaar is, zonder handleiding of cd.

Inhoud van het pakket

- WD My Cloud-persoonlijke cloudopslag
- Ethernetkabel
- Netstroomadapter
- Snelle installatiehandleiding



WD My Cloud-persoonlijke cloudopslag

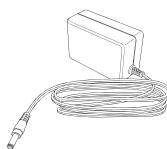

Netadapter*



Ethernetkabel



Snelle installatiehandleiding

Ga voor informatie over extra accessoires voor dit product naar:

V.S.	www.shopwd.com of www.wdstore.com
Canada	www.shopwd.ca or www.wdstore.ca
Europa	www.shopwd.eu or www.wdstore.eu
Alle andere	Neem contact op met de technische ondersteuning van WD in uw regio. Voor contactinformatie voor technische ondersteuning gaat u naar http://support.wd.com en raadpleegt u antwoord-ID 1048 in de kennisbank.

Stelsysteemvereisten

Besturingssysteem

Windows®

- Windows 8
- Windows 7
- Windows Vista®
- Windows XP (32 bits) SP3 of later

Voor Windows moet u een Java-runtimeclient installeren.

Mac OS X

- Mountain Lion* (Mac OS 10.8)
- Lion* (Mac OS 10.7)
- Snow Leopard (Mac OS 10.6)

* Voor Lion en Mountain Lion moet u een Java-runtimeclient installeren. Bezoek <http://support.apple.com/kb/dl1421> voor meer informatie

Opmerking: De compatibiliteit hangt af van de hardwareconfiguratie van uw computer en het besturingssysteem.

Installeer voor de beste prestaties en de hoogste betrouwbaarheid de nieuwste updates en het laatste servicepack (SP):

- Voor Windows klikt u op **Start of**  **> (Alle) Programma's en selecteert u Windows Update.**
- Ga op een Mac naar het menu **Apple** en selecteer **Software-update.**

Webbrowsers

- Internet Explorer 8.0 en hoger op ondersteunde Windows-computers
- Safari 5.0 en hoger op ondersteunde Mac-computers
- Firefox 12 en hoger op ondersteunde Windows- en Mac-computers
- Google Chrome 14 en hoger op ondersteunde Windows- en Mac-computers

Lokaal netwerk

Router/switch: Gigabit-ethernet aanbevolen voor maximale prestaties van bekabelde verbinding; 802.11n of 802.11ac voor maximale Wi-Fi-prestaties, m.n. bij het streamen van video.

Internet

Breedband-internetverbinding is vereist voor eerste installatie en softwaredownloads, evenals voor externe toegang en mobiele apps.

Instructies voorafgaand aan installatie

Selecteer een geschikte locatie voor het systeem voordat u het station installeert voor maximale efficiëntie. Zorg dat de locatie aan onderstaande eisen voldoet:

- Dichtbij een geaard stopcontact
- Schoon en stofvrij
- Op een stabiel, trillingsvrij oppervlak
- Goed geventileerd, zonder dat de sleuven en openingen op de boven- en onderkant van het station worden geblokkeerd of afgedekt en uit de buurt van warmtebronnen
- Geen blootstelling aan elektromagnetische velden van elektrische apparaten, zoals airconditioners, radio's en tv-ontvangers

Vorzorgsmaatregelen

WD-producten zijn precisie-instrumenten waarmee tijdens het uitpakken en installeren voorzichtig moet worden omgegaan. Een ruwe hantering, schokken of trillingen kunnen de stations beschadigen. Neem onderstaande voorzorgsmaatregelen in acht bij het uitpakken en installeren van het product voor externe opslag:

- Laat het station niet vallen en stoot nergens tegenaan.
- Verplaats het station niet wanneer het is ingeschakeld.
- Gebruik dit product niet als een draagbaar station.

Afbeeldingen van het product

Voorzijde

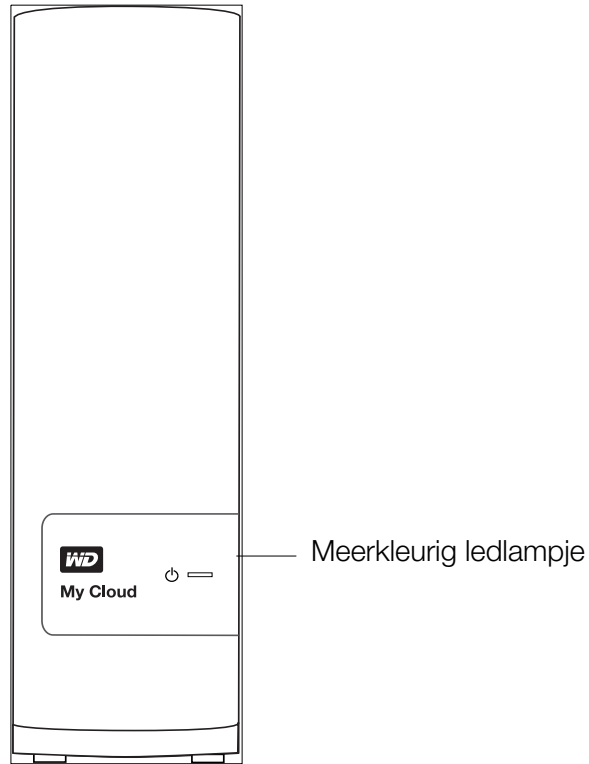

Terug

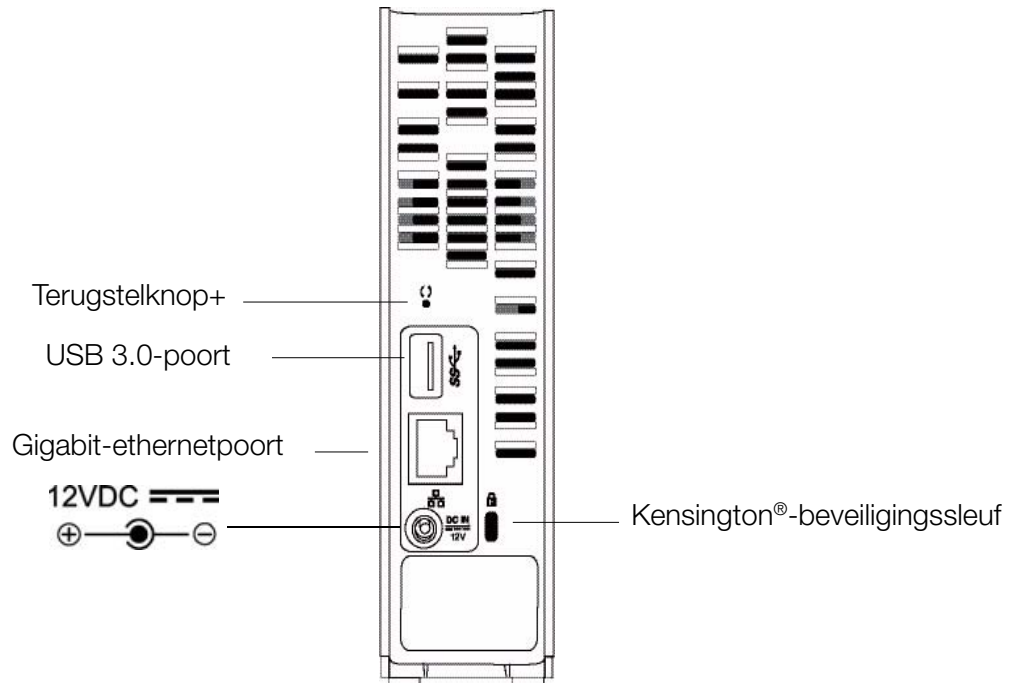

Onderdeel	Pictogram	Beschrijving
Gigabit-ethernetpoort		Hiermee sluit u het station aan op een lokaal netwerk.
USB 3.0-poort		Hier kunt u een vaste USB-schijf aansluiten voor extra opslag.
Terugstelknop		Hiermee herstelt u instellingen zoals gebruikersnaam en wachtwoord voor de beheerder van het station.
Voedingspoort		Hiermee sluit u het station aan op een netadapter en het stopcontact.
Kensington-beveiligingssleuf		Ter wille van de beveiliging is dit station uitgerust met een beveiligingssleuf die geschikt is voor een standaard Kensington-beveiligingskabel. Ga naar http://www.kensington.com/ voor meer informatie.

3

Aan de slag

[Het station fysiek aansluiten](#)

[Aan de slag met het online-installatieprogramma](#)

[Aan de slag zonder het online-installatieprogramma](#)

[Naar de openbare share](#)

Het instellen van het WD My Cloud-persoonlijke cloudopslagstation is gemakkelijk: alles wat u hoeft te doen, is het station uitpakken, aansluiten en de leds op de voorkant en achterkant van het station controleren om te zien of alle verbindingen goed werken. Dan download en start u het snelle installatieprogramma dat u vindt op <http://wd.com/setup/wdmycloud>.

Opmerking: Voor informatie over het veilig uitschakelen en loskoppelen van het station, zie “Hulpprogramma's” op pagina 83.

Het station fysiek aansluiten

Opmerking: Verwijder de plakker op de achterkant van het apparaat voordat u het station aansluit.

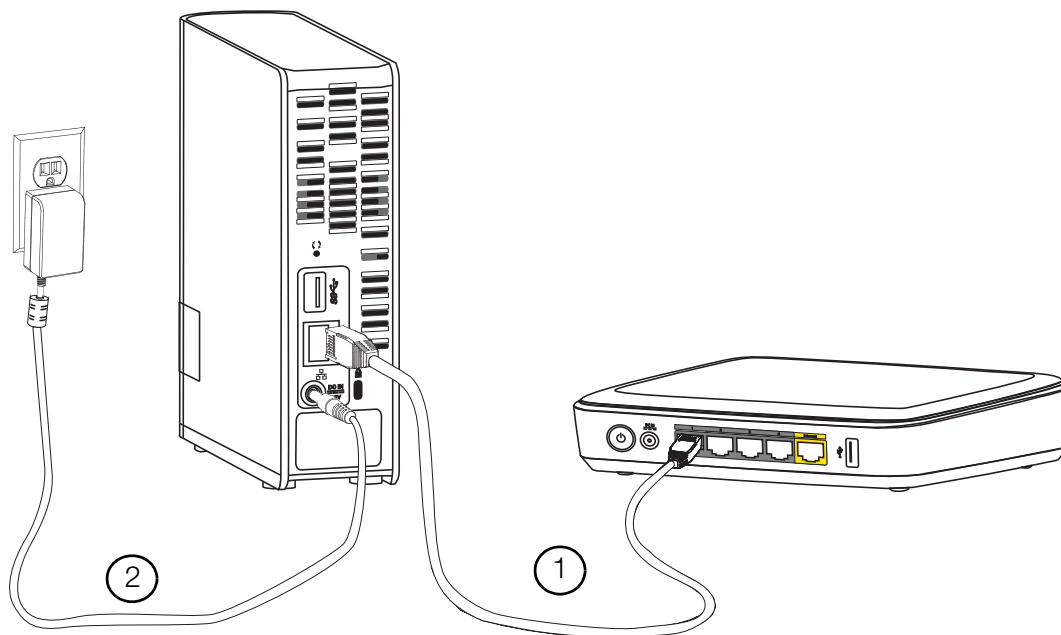

Volg onderstaande stappen om het WD My Cloud-persoonlijke cloudopslagstation aan te sluiten op een thuis- of kantoor netwerk.

Belangrijk: Om oververhitting te vermijden, moet u ervoor zorgen dat het station rechtop staat zoals weergegeven in de afbeelding en dat er de sleuven en openingen bovenaan en onderaan op het station niet worden geblokkeerd. Bij oververhitting sluit het station zich veilig af en worden alle actieve processen onderbroken. Hierbij kan gegevensverlies optreden.

1. Sluit het ene uiteinde van de ethernetkabel aan op de ethernetpoort aan de achterkant van het apparaat. Sluit het andere uiteinde van de ethernetkabel direct aan op een router of netwerkschakelpoort.

Belangrijk: We bevelen u aan om de bijgeleverde ethernetkabel te gebruiken voor de beste prestaties.

2. Sluit één uiteinde van de adapter aan op de stroomaansluiting op de achterkant van het apparaat. Steek de netadapter in een stopcontact. Het apparaat start automatisch op.

Belangrijk: Wacht tot de WD My Cloud volledig is opgestart (duurt ongeveer drie minuten), voordat u het station gaat configureren. U ziet wanneer het klaar is als de led stopt met knipperen en continu blauw brandt.

3. Wanneer de led op de voorkant van uw station continu blauw brandt, gaat u verder met "Aan de slag met het online-installatieprogramma" op pagina 12 of met "Aan de slag zonder het online-installatieprogramma" op pagina 17.

Ledlampjes

De ledlampjes op het voorpaneel controleren

De onderstaande tabel geeft de betekenis van de ledlampjes (rood/wit/geel/blauw) op het voorpaneel.

Status	Kleur	Weergave	Betekenis
Uitgeschakeld	Geen		Wordt weergegeven als het station is ontkoppeld.
Ingeschakeld	Wit	Knipperend	U schakelt het apparaat voor het eerst in.
Initialiseren	Wit	Constant	Station is bezig met het laden van het besturingssysteem.
Gereed	Blauw	Constant	Het besturingssysteem is klaar.
Stand-by	Blauw	Knippert	Apparaat staat in HDD-stand-bymodus.
Let op	Geel	Flikkert	In de volgende omstandigheden wordt deze status geactiveerd: <ul style="list-style-type: none"> • De drempel voor thermische waarschuwing van het station is overschreden (te hoge of lage temperatuur) • De netwerkkabel is niet aangesloten
Fout/actie vereist	Rood	Constant	De onderstaande storingen zorgen voor deze status: <ul style="list-style-type: none"> • Schijf-SMART-fout • Gegevensvolume bestaat niet • Systeemvolume bestaat niet • Thermische uitschakeling systeem (75°C)

De ledlampjes op het achterpaneel controleren (netwerk)

De volgende tabel beschrijft de netwerkstatus en de activiteitslampjes.

Opmerking: Wanneer u naar de poort kijkt, met de ledlampjes aan de onderkant, is het bovenste ledlampje het activiteitslampje en het onderste ledlampje het verbindingslampje.

Status	Led	Weergave	Betekenis
Verbinding verbroken	Verbinding	Uit	Kabel of schijf is niet aangesloten of de andere kant van de verbinding werkt niet.
Verbinding maken – 100 Mbps	Verbinding	Geel	Kabel is aangesloten en de verbinding werkt goed. Netwerk onderhandelt naar 100 Mbps.
Verbinding maken – 1000 Mbps	Verbinding	Groen	Kabel is aangesloten en de verbinding werkt goed. Netwerk onderhandelt naar 1000 Mbps.
Verbinding inactief	Activiteit	Uit	Geen actieve communicatie.
Verbinding bezet.	Activiteit	Groen - Knippert	Communicatie bezig.

Aan de slag met het online-installatieprogramma

Het online-installatieprogramma leidt u door de stappen die nodig zijn om uw WD My Cloud op uw thuis- of kantoor netwerk aan te sluiten. Volg de volgende stappen om het installatieprogramma te downloaden en starten, het apparaat te detecteren en te starten met het gebruik. Het online-installatieprogramma is te krijgen in WD's online Learning Center op <http://wd.com/setup/wdmycloud>.

Het online-installatieprogramma downloaden en installeren

Zo downloadt u het installatieprogramma waarmee u uw apparaat kunt configureren:

1. Sluit het WD-apparaat aan zoals beschreven op pagina 10.
2. Open een browser. Voor vereisten, zie "Systeemvereisten" op pagina 6.
3. In het adresveld typt u <http://wd.com/setup/wdmycloud>; de pagina Welcome to personal cloud storage (Welkom bij persoonlijke cloudopslag) verschijnt.

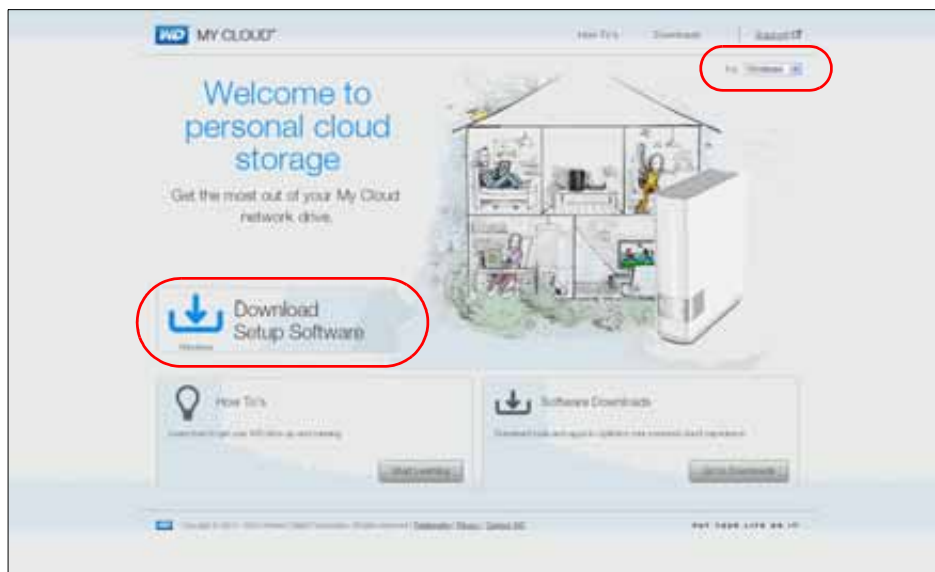

Opmerking: Het online Learning Center detecteert automatisch uw besturingssysteem. Als u het installatieprogramma voor een ander besturingssysteem wilt downloaden, selecteer dan uw besturingssysteem in het keuzemenu rechtsboven op de pagina voordat u klikt op **Download Setup Software** (Installatiesoftware downloaden).

4. Klik op **Download Setup Software** (Installatiesoftware downloaden). Het venster My Cloud Personal Cloud Storage (My Cloud-persoonlijke cloudopslag) geeft weer:

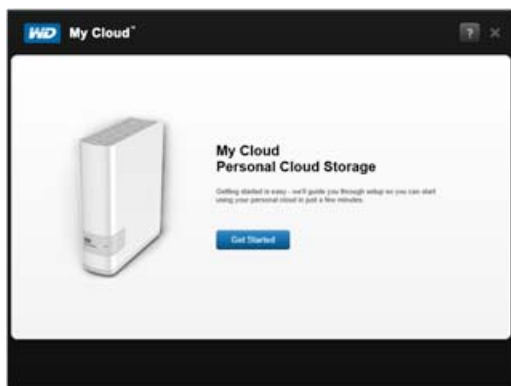

5. Klik op **Get Started** (Aan de slag).

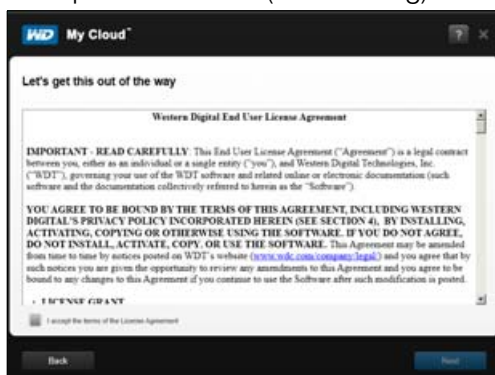

6. Lees de licentieovereenkomst met Western Digital die verschijnt; selecteer dan het selectievakje **Akkoord** en klik op **Next** (Volgende).

Het venster Get Powered Up and Connected (Beginnen en aansluiten) verschijnt:

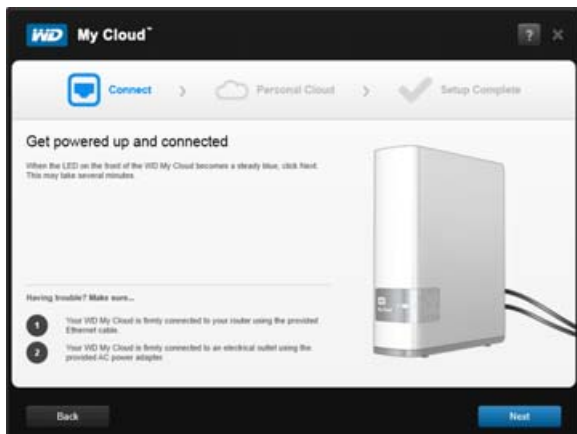

7. Wanneer het ledlampje op uw WD My Cloud continu blauw brandt, klikt u op **Next** (Volgende). Het installatieprogramma detecteert uw station:

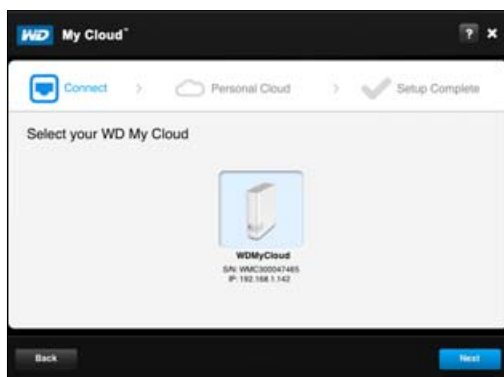

8. Klik op **Next** (Volgende). De voortgangsbalk Checking Your Device (Uw apparaat controleren) verschijnt.
9. Wanneer het venster Set up your personal cloud (Uw persoonlijke cloud instellen) verschijnt, gaat u naar “Een persoonlijke cloud maken” op pagina 15.

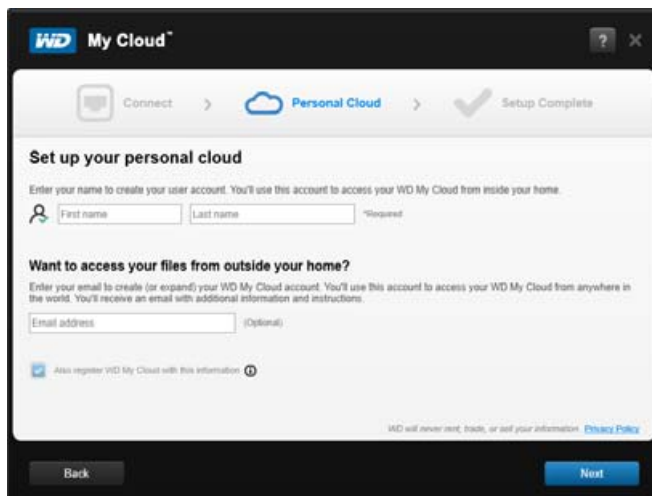

Als uw station niet wordt gedetecteerd, gaat u naar “Problemen met verbindingen oplossen” op pagina 17.

Een persoonlijke cloud maken

WD My Cloud-webtoegang biedt gratis externe toegang tot uw WD My Cloud-persoonlijk cloudapparaat. Wanneer u bent aangemeld, wordt de WD My Cloud op de computer gekoppeld als een lokaal station en uw externe mappen zijn beschikbaar op iedere Mac of pc.

De systeembeheerder stelt eerst een persoonlijke systeembeheerderscloud in en maakt dan gebruikersaccounts met hun eigen persoonlijke clouds voor externe toegang.

In het venster Set up your personal cloud (Uw persoonlijke cloud instellen) (zie “Een persoonlijke cloud maken” op pagina 15):

1. Voer uw **First Name** (Voornaam), **Last Name** (Achternaam) en uw **Email address** (E-mailadres) in.

Opmerking: Een e-mailadres is optioneel, maar wel noodzakelijk als u externe toegang tot uw bestanden wilt.

Er kan een bericht verschijnen dat het even duurt voordat uw e-mailprogramma instructies ontvangt over hoe u externe toegang krijgt tot de WD My Cloud.

2. In het venster Set up your personal cloud (Uw persoonlijke cloud instellen), selecteert u het selectievakje **Also register WD My Cloud with this information** (Registreer ook WD My Cloud met deze gegevens), als dat nog niet is geselecteerd.

Opmerking: Als u geen e-mailadres hebt opgegeven bij stap 1, is deze optie uitgeschakeld.

Het venster Your Account (Uw account) verschijnt, met uw naam als systeembeheerder.

3. Wilt u meer accounts toevoegen, klik dan op **Add more users** (Meer gebruikers toevoegen) om ze hier toe te voegen of gebruik het venster Add a User (Een gebruiker toevoegen). (Zie “Een gebruiker maken” op pagina 49.)
4. Klik op **Next** (Volgende) zodat een venster verschijnt dat aangeeft dat de installatie is voltooid:

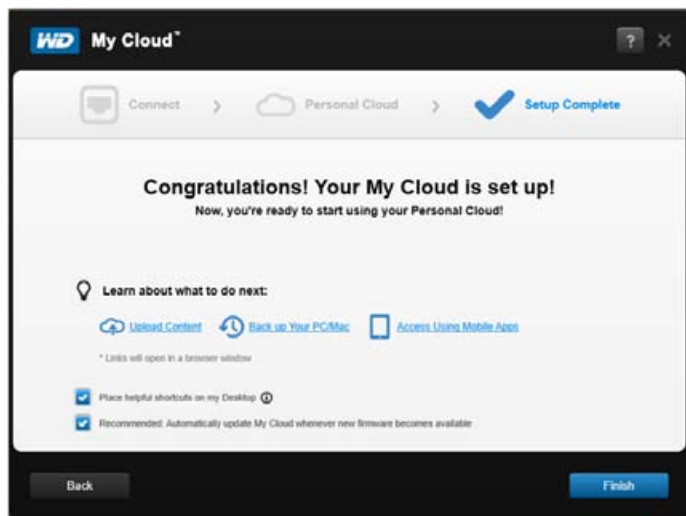

5. Klik op een van de koppelingen op de pagina om meer te weten te komen over uw station.
6. **Place helpful shortcuts on my Desktop** (Nuttige koppelingen op mijn bureaublad plaatsen) is standaard ingeschakeld. Wilt u dit uitschakelen, maak dan het selectievakje leeg. De koppelingpictogrammen zijn:



Geeft het online Learning Center weer

Opent het My Cloud-bedieningspaneel waarin u uw WD My Cloud kunt configureren

Opent de inhoud van de openbare share

7. **Aanbevolen: Automatically update WD My Cloud whenever new firmware becomes available** (WD My Cloud automatisch bijwerken wanneer een firmware-update beschikbaar is) is standaard ingeschakeld. Om de instellingen voor automatisch bijwerken te wijzigen, raadpleegt u “Firmware” op pagina 89. Wilt u dit uitschakelen, maak dan het selectievakje leeg.
8. Klik op **Finish** (Voltooien) om de installatiewizard af te sluiten. Het welkomstvenster van het online Learning Center verschijnt en de openbare share van het apparaat verschijnt in de Verkenner (Windows) of Finder (Mac).
9. Als u een persoonlijke cloud instelt, kijk dan bij uw e-mail om uw nieuwe WDMyCloud.com-account te bevestigen.

Opmerking: Mogelijk moet u naar uw map met junk-mail gaan om te controleren of uw spamfilter e-mail van WD toestaat.

Problemen met verbindingen oplossen

Het venster Connect - No WD My Cloud personal cloud storage found (Verbinden - Geen WD My Cloud-persoonlijke cloudopslag gevonden) verschijnt wanneer het installatieprogramma het station niet kan vinden op uw systeem. Volg de stappen op de pagina en zorg ervoor dat uw station is:

- aangesloten op een werkend stopcontact
 - aangesloten op uw router
 - een continu blauw brandend lampje op de voorkant heeft
1. Klik op **Rescan** (Opnieuw scannen).
 2. Als het station is gevonden, gaat u door naar “Een persoonlijke cloud maken” op pagina 15. Als het station nog steeds niet wordt gevonden, selecteer dan **WD Support** (WD-ondersteuning) voor meer suggesties of om contact op te nemen met WD's ondersteuning.

Aan de slag zonder het online-installatieprogramma

Als u het online-installatieprogramma niet gebruikt om te starten, kunt u nog altijd:

- Het WD My Cloud-persoonlijke cloudopslagapparaat gebruiken als een externe vaste schijf en bestanden ernaartoe en vandaan slepen.
- Het station configureren met het bedieningspaneel van de WD My Cloud. (Zie “In één oogopslag: het bedieningspaneel” op pagina 38.)
- Back-ups maken van bestanden met Bestandsgeschiedenis van Windows 8, Back-up maken en terugzetten van Windows 7 of Apple Time Machine. (Zie “Back-ups en herstel van bestanden” op pagina 20.)

Naar de openbare share

De openbare share (map) van de WD My Cloud bevat submappen voor gedeelde muziek, gedeelde afbeeldingen en gedeelde video's.

Opmerking: In deze handleiding worden de termen share en map door elkaar gebruikt.

Als u naar deze mappen wilt gaan zodat u bestanden ernaartoe kunt slepen of bestanden kunt bekijken waarvan een back-up is gemaakt vanaf uw computer of een aangesloten USB-station, volgt u een van de onderstaande methodes.

Windows 8 gebruiken

1. Het station fysiek met het netwerk verbinden (zie “Het station fysiek aansluiten” op pagina 10).
2. In de taakbalk onderaan uw scherm klikt u op het pictogram Verkenner .
3. In het linkerdeelvenster klikt u op **Network** (Netwerk).

4. Dubbelklik op **WDMYCloud** onder Network en zoek dan de openbare map van het station.

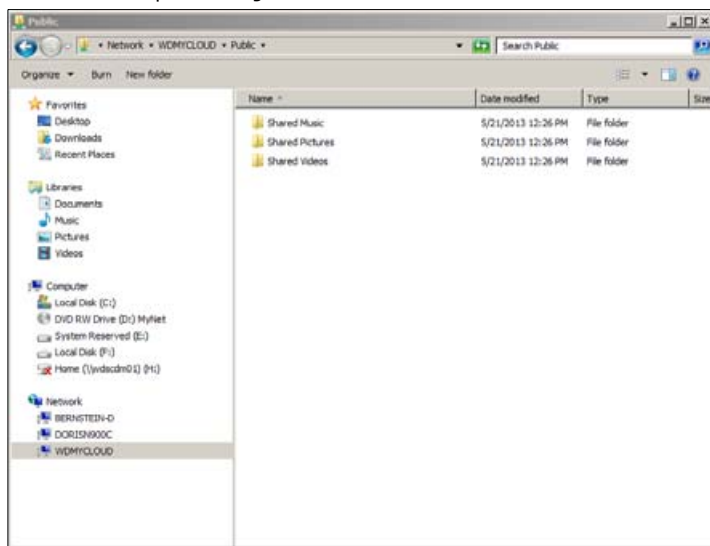

5. Dubbelklik op de map Public (Openbaar) om de submappen Shared Music (Gedeelde muziek), Shared Pictures (Gedeelde afbeeldingen) en Shared Videos (Gedeelde video's) weer te geven. Met behulp van Windows Verkenner kunt u nu bestanden naar en uit de gedeelde mediamappen slepen.

Windows XP/Vista/Windows 7 gebruiken

1. Verbind het station fysiek met het netwerk.
2. Klik  op **Start > Computer > Network > WDMYCloud** en zoek de map Public (Openbaar) van het apparaat.
3. Dubbelklik op de map Public (Openbaar) om de submappen Shared Music (Gedeelde muziek), Shared Pictures (Gedeelde afbeeldingen) en Shared Videos (Gedeelde video's) weer te geven.

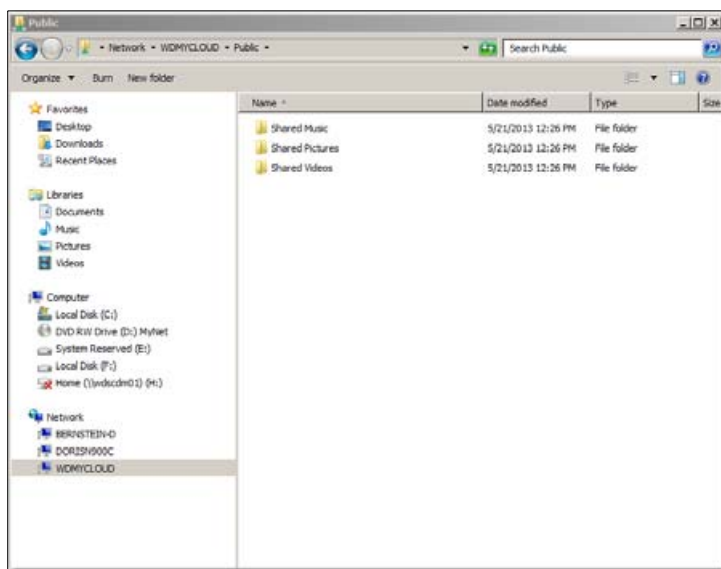

De openbare map toewijzen (Windows)

Als u de openbare map van WD My Cloud wilt toewijzen voor snelle toegang in de toekomst:

1. Klik in Windows Verkenner onder Network op **WDMYCLOUD**.
2. Klik met de rechtermuisknop op de map Openbaar en selecteer **Map Network Drive** (Netwerkstation toewijzen) in het menu.

3. Selecteer de gewenste letter in de keuzelijst **Drive** (Station).
4. Schakel het selectievakje **Reconnect at login** (Verbinding maken bij aanmelden) in.
5. Klik op **Finish** (Voltooien). Uw map Openbaar is nu toegewezen.

Mac OS X Snow Leopard/Lion/Mountain Lion gebruiken

1. Klik in een Finder-venster op **WDMycloud** onder de gedeelde items in de zijbalk.
2. Als er een autorisatiepagina verschijnt, selecteert u **Guest** (Gast) en klikt u op **Connect** (Verbinden) om de openbare map weer te geven:



3. Dubbelklik op de openbare map om de submappen weer te geven: Shared Music (Gedeelde muziek), Shared Pictures (Gedeelde afbeeldingen) en Shared Videos (Gedeelde video's). Met behulp van Finder kunt u nu bestanden naar de gedeelde mappen slepen en neerzetten.

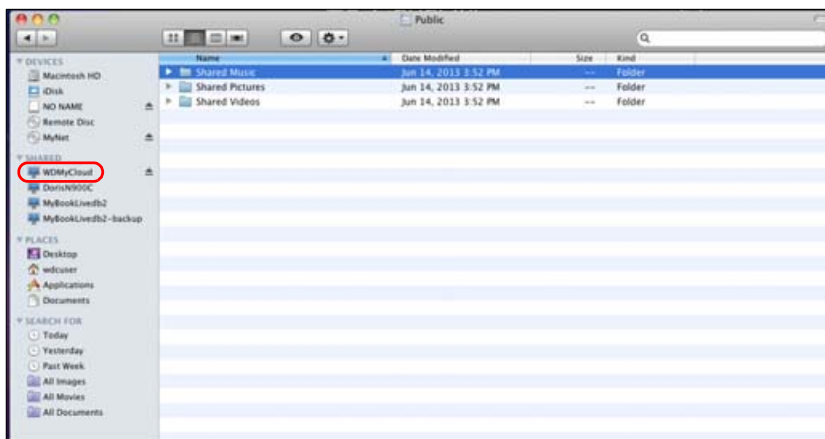

4. Maak een alias als u het pictogram van de gedeelde schijf permanent op het bureaublad wilt plaatsen. Hier volgen twee manieren om dat te doen:
 - Klik op het onderdeel waarvoor u een alias wilt maken (bijvoorbeeld Shared Music (Gedeelde muziek)), houd de muisknop ingedrukt, houd de toetsen **Cmd** en **Option** tegelijk ingedrukt en sleep het item naar de gewenste locatie van de alias. In plaats van het oorspronkelijke onderdeel te verplaatsen, wordt op deze manier een alias gemaakt op de nieuwe locatie.

-OF-

- Klik met de rechtermuisknop op het onderdeel waarvoor u een alias wilt maken (bijvoorbeeld Shared Music (Gedeelde muziek) en klik op **File (Bestand) > Make Alias (Alias maken)**.

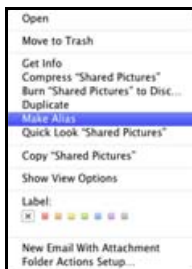

4

Back-ups en herstel van bestanden

- [De WD SmartWare™ Pro-software gebruiken \(alleen Windows\)](#)
- [Back-up maken en terugzetten van Windows 7](#)
- [Bestandsgeschiedenis van Windows 8 gebruiken](#)
- [Apple Time Machine gebruiken](#)

De WD SmartWare™ Pro-software gebruiken (alleen Windows)

De WD SmartWare-software is een eenvoudig te gebruiken hulpprogramma met de volgende mogelijkheden:

- **Bescherm uw gegevens automatisch:** wanneer u een bestand toevoegt of wijzigt, wordt automatisch een kopie gemaakt met de automatische, constante back-ups.
 - Opmerking:** De automatische back-upbeveiliging is ononderbroken zolang zowel de WD My Cloud als uw computer met het netwerk zijn verbonden. Als u de verbinding met het netwerk verbreekt, wordt er tijdelijk geen back-up gemaakt. Wanneer u de verbinding weer tot stand brengt, zal de WD SmartWare-software uw computer automatisch doorzoeken op nieuwe of gewijzigde bestanden en wordt de back-upbeveiliging weer geactiveerd.
- **Bekijk hoe back-ups worden gemaakt:** een visuele back-up organiseert uw inhoud in categorieën en toont de vooruitgang van uw back-up.
- **Herstel verloren bestanden eenvoudig:** herstel uw waardevolle gegevens op hun oorspronkelijke plaats, of u nu al uw gegevens kwijt bent of slechts één belangrijk bestand overschreven hebt.
- **Zelf alles instellen:** pas uw back-ups aan.

WD SmartWare-software installeren

Opmerking: WD SmartWare Pro is een gratis upgrade, waarbij u drie licenties voor uw huishouden krijgt.

Tijdens de installatie kunt u kiezen of u de standaardversie van WD SmartWare of WD SmartWare Pro installeert. Met de Pro-versie kunt u back-ups maken naar stations die niet van WD zijn, andere niet-ondersteunde WD-stations en de cloud via Dropbox.

1. Ga naar het online Learning Center op <http://wd.com/setup/wdmycloud>:

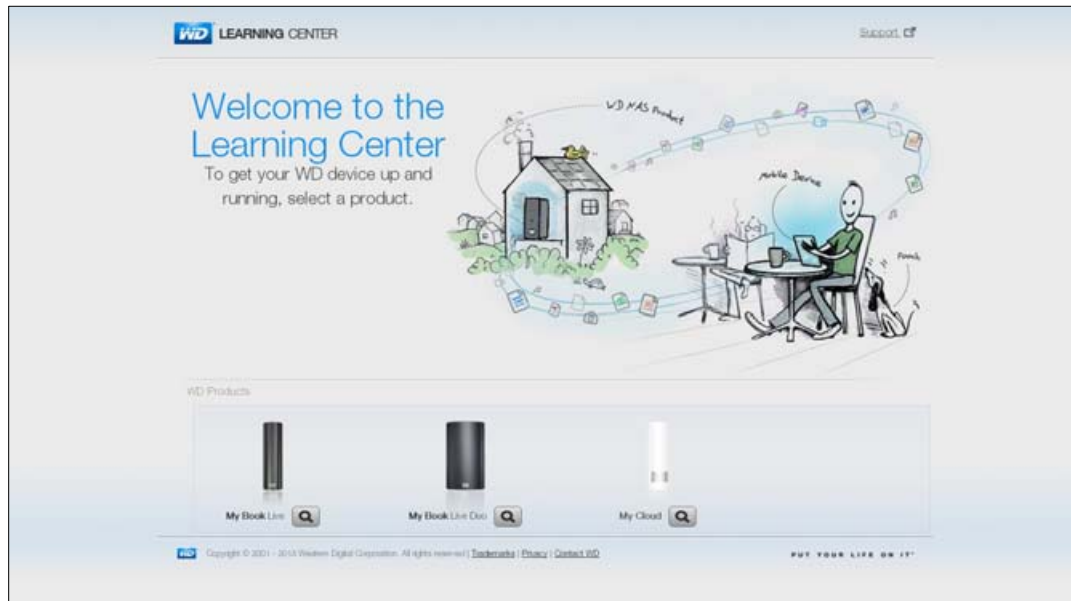

2. Selecteer **WD My Cloud** om de WD My Cloud-welkomspagina weer te geven.



3. Klik op **Go to Downloads** (Naar downloads) om de downloadpagina weer te geven:



4. In het gedeelte WD SmartWare box klikt u op **Downloaden**.

Opmerking: Gebruikers van WD My Cloud kunnen aanvankelijk de standaardversie van WD Smartware downloaden; deze wordt dan automatisch opgewaardeerd naar WD SmartWare Pro. U kunt de standaardversie van WD SmartWare kiezen als u dat liever hebt.

5. Open uw gedownloade bestanden en pak de inhoud van het zip-bestand op uw computer uit.
6. Dubbelklik op het bestand **WD SmartWare Setup**.
7. Volg de instructies online om de installatie te voltooien.

De WD SmartWare-software openen na de installatie

Gebruik een van de onderstaande opties voor WD SmartWare nadat u dit hebt geïnstalleerd:

- **Windows XP en Windows 7:** Vanuit het startmenu klikt u op **Programma's > WD SmartWare > WD SmartWare**.
- **Windows 8:** Vanuit het startmenu klikt u op **WD Smartware**.
- **WD QuickView-pictogram:** Klik met links of rechts op het pictogram

WD Quick View  in het systeemvak van Windows om het menu weer te geven en selecteer dan **WD SmartWare**. (Het pictogram wordt automatisch geïnstalleerd wanneer u WD SmartWare downloadt. Voor meer informatie over WD Quick View, zie "Uw station beheren met WD Quick View" op pagina 29.

Informatie/online helponderwerpen bekijken

WD SmartWare biedt twee soorten Help aan:

- **Help-pictogram** : de diverse WD SmartWare-pagina's bieden eenvoudige toegang tot online-helpinformatie waarmee u snel wordt begeleid bij back-ups, herstel en instellingen. Wanneer u niet zeker weet wat u moet doen, klikt u op het Help-pictogram voor informatie/online-Help rechtsboven op een willekeurig pagina. Om de informatiepagina te sluiten nadat u de online-Help hebt gelezen, klikt u op de **X**-knop rechtsboven op de pagina.
- Tabblad **Help**: dit tabblad op de WD SmartWare-pagina's biedt meer gedetailleerde Help. Voor informatie over het gebruik van het tabblad Help, zie *Back-up maken en terugzetten van Windows 7* hieronder.

Raadpleeg deze WD Smartware-online-Help voor nadere aanwijzingen.

Back-up maken en terugzetten van Windows 7

Als u ervoor kiest om niet WD SmartWare te gebruiken om back-ups te maken van bestanden naar het WD My Cloud-persoonlijke cloudopslagstation, dan kunt u Back-up maken en terugzetten van Windows 7 of Bestandsgeschiedenis van Windows 8 gebruiken.

Opmerking: De WD My Cloud ondersteunt Back-up maken en terugzetten van Windows Vista niet. U kunt back-ups maken van bestanden naar de WD My Cloud met WD SmartWare.

Met de back-upfuncties van Windows 7 (Professional en Ultimate) kunt u back-ups maken van mediabestanden, documenten, e-mail en andere persoonlijke bestanden naar uw WD My Cloud. Als u bestanden kwijtraakt of als het systeem vastloopt, kunt u deze eenvoudig op uw pc terugzetten. Raadpleeg de documentatie van Microsoft voor meer informatie over Windows Back-up.

1. Klik op  > **Configuratiescherm** > **Systeem en onderhoud**.
2. Klik op **Back-up maken en terugzetten**.
3. Klik op de knop **Back-up instellen** en volg de stappen in de wizard.
4. Wanneer u moet opgeven waar u de back-up wilt opslaan, klikt u op **Op een netwerk opslaan**.
5. Klik op de knop **Bladeren** en selecteer de de WD My Cloud als back-upbestemming.
6. Selecteer een share waar u de back-up wilt maken en klik op de knop **OK**.
7. Voer de gebruikersnaam en het wachtwoord in voor het WD My Cloud-persoonlijke apparaat. (Zie "Een gebruiker maken" op pagina 49.)
8. Zorg dat de back-upbestemming juist is en klik op **Volgende**.
9. Wanneer u gevraagd wordt van welke inhoud u een back-up wilt maken, selecteert u **Door Windows laten kiezen** of selecteert u de gewenste inhoud en klikt u op de knop **Volgende**.
10. Klik in het scherm Controleer de instellingen voor back-ups op **Instellingen opslaan en back-up uitvoeren**.

Bestandsgeschiedenis van Windows 8 gebruiken

Windows 8-Bestandsgeschiedenis maakt automatisch back-ups van uw mediabestanden, documenten, e-mail en andere persoonlijke bestanden naar uw WD My Cloud-persoonlijke cloudopslagapparaat. Als u bestanden kwijtraakt of als het systeem vastloopt, kunt u deze eenvoudig op uw Windows-computer terugzetten. Raadpleeg de documentatie van Microsoft voor meer informatie over Windows 8 bestandsgeschiedenis.

1. In de taakbalk klikt u op het Verkenner-pictogram .
2. Klik op **Computer**.
3. Op het Lint (bovenaan de pagina) klikt u op **Computer > Configuratiescherm openen**.
4. Klik op **Systeem en beveiliging** en vervolgens op **Bestandsgeschiedenis**.
5. Op de pagina Bestandsgeschiedenis zorgt u ervoor dat **Bestandsgeschiedenis** is ingesteld op **Aan**.
6. In het linkerdeelvenster selecteert u **Station selecteren**. Bestandsgeschiedenis detecteert uw WD My Cloud en geeft het weer in de lijst **Een station voor Bestandsgeschiedenis selecteren**.
7. Klik op **Netwerklocatie toevoegen**. In een snelmenu (Map selecteren) wordt de naam van uw WD My Cloud weergegeven.
8. Dubbelklik op de apparaatnaam.
9. Selecteer een share.
10. Klik op **Map selecteren** en dan op **OK**.
11. Klik op **Inschakelen**.

Apple Time Machine gebruiken

Back-ups maken

Apple Time Machine is een ingebouwde functie van computers met Mac OS X Mountain Lion, Lion en Snow Leopard waarmee u van alles op uw computer een back-up kunt maken: muziek, foto's, documenten, programma's, e-mails en systeembestanden. Op de WD My Cloud kunt u deze back-ups opslaan, zodat wanneer uw vaste schijf of het besturingssysteem uitvalt, of wanneer u een bestand kwijtraakt, u uw computer snel kunt herstellen. U kunt ook de maximale schijfruimte opgeven die u wilt gebruiken voor uw Time Machine om back-ups van uw bestanden te maken.

Time Machine instellen

Belangrijk: Voordat u Time Machine instelt, klikt u in het WD My Cloud-bedieningspaneel op **Instellingen** en bladert u naar de pagina Algemene instellingen. Controleer bij Mac-back-ups of Time Machine is ingesteld op **Aan**(standaard).

Zo stelt u Time Machine in om back-ups van uw bestanden te maken op uw WD My Cloud-station:

1. Open Time Machine op één van de volgende manieren.

- Klik op het pictogram Time Machine in het Dock:



- Klik op het **Apple-menu** > **Systeemvoorkeuren** en selecteer **Time Machine**.
- Klik op **Ga** > **Programma's** en selecteer **Time Machine**.

2. Als dit de eerste keer is dat u een back-up maakt, wordt de volgende pagina weergegeven:



Klik op **Configureer Time Machine** om de pagina Voorkeuren voor Time Machine weer te geven:



3. Activeer het selectievakje  **Show the Time Machine status in the menu bar** (Geef Time Machine-status weer in de menubalk) om een keuzemenupictogram van Time Machine aan de menubalk bovenaan de pagina toe te voegen. Met dit menu kunt u een back-up starten, Time Machine openen om bestanden te herstellen of de voorkeurenpagina van Time Machine openen.

4. Schuif de knop **Time Machine** naar **Aan** en klik op **Selecteer schijf**. Selecteer het WD My Cloud-station waar u de back-ups wilt opslaan:

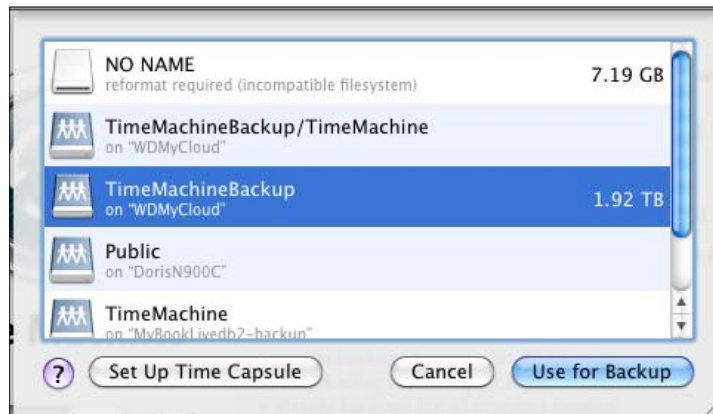

5. Klik op **Gebruik voor reservekopie**. U wordt gevraagd naar uw gebruikersnaam en wachtwoord.
6. Selecteer **Gast** en klik op **Verbinden**:



De pagina Voorkeuren verschijnt weer.

Time Machine begint met het maken van back-ups van uw bestanden. De eerste back-up kan enige tijd in beslag nemen, maar de volgende back-ups gaan sneller omdat Time Machine alleen back-ups maakt van nieuwe of gewijzigde items. De voortgang van de back-up wordt weergegeven met een statusbalk:

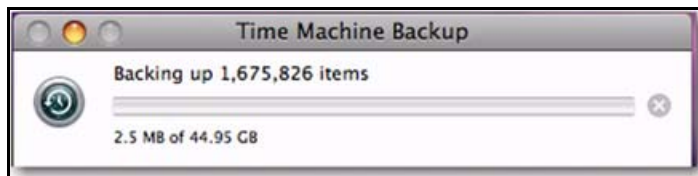

Time Machine maakt elk uur een back-up van uw computer en volgt de volgende back-upsets:

- Elk uur gedurende 24 uur
- Elke dag voor de laatste maand
- Elke week totdat het WD My Cloud-station vol is

Opmerking: Als een back-up wordt onderbroken, bijvoorbeeld de computer in slaapstand gaat of wanneer de WD My Cloud wordt losgekoppeld, wordt de back-up automatisch hervat wanneer de computer weer beschikbaar is.

Als u de naam van de WD My Cloud wijzigt, zullen eerder ingestelde Time Machine-back-ups vertragen of mislukken. U lost dit probleem op en hervat het maken van back-ups door het station opnieuw te selecteren in de voorkeurenpagina van Time Machine.

Voor informatie zoals de beschikbare capaciteit en de datum en tijd van de oudste, laatste en volgende back-up selecteert u **Open Time Machine-voorkeuren** in het menu van Time Machine:

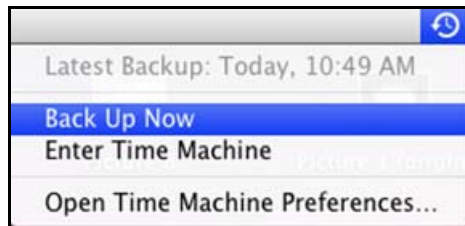

Een back-up beginnen

Selecteer **Maak nu reservekopie** in het keuzemenu (boven) wanneer u een back-up wilt starten.

Onderdelen herstellen van back-up

U wilt misschien bestanden en andere onderdelen herstellen die zijn opgeslagen op het WD My Cloud-station. Bijvoorbeeld wanneer u een bestand kwijt bent of wanneer u bestanden van een week geleden wilt bekijken. U kunt losse onderdelen, meerdere onderdelen, shares of, in het geval van een systeemcrash, de volledige harde schijf herstellen.

Zo herstelt u onderdelen van uw back-up naar de harde schijf:

1. Open het venster van uw computer waar u het bestand wilt herstellen. Als u bijvoorbeeld een document herstelt, opent u de map Documenten. (U hoeft geen venster te openen als u een onderdeel naar uw bureaublad herstelt.)
2. Klik op het pictogram **Time Machine** in het Dock of selecteer **Activeer Time Machine** in het keuzemenu.

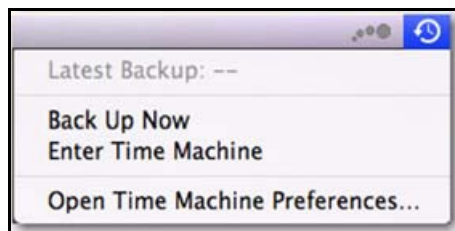

Alle back-ups worden trapsgewijs weergegeven, met de recentste back-up vooraan.

3. Klik op de pijl of de tijdslijn aan de rechterkant van de pagina om door alle back-ups van Time Machine te bladeren:

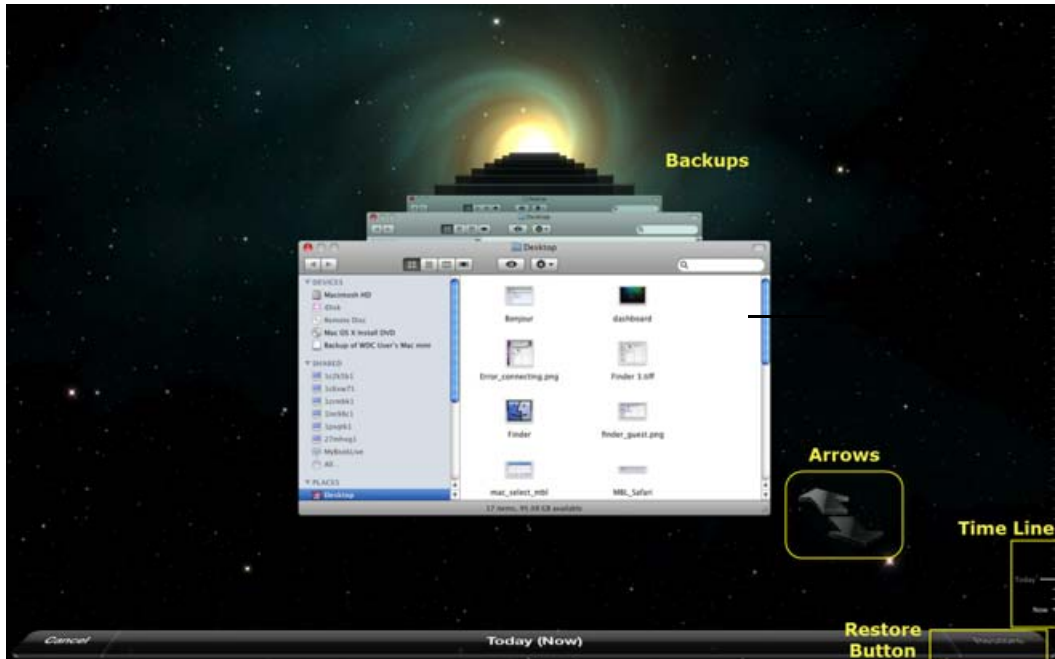

4. Selecteer het onderdeel dat u wilt herstellen en klik op de knop **Zet terug** om het bericht Kopieer weer te geven:

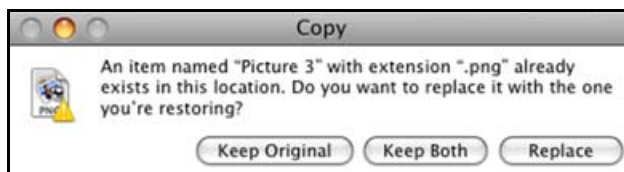

5. Klik op de knop van de gewenste optie:
- **Behoud origineel:** het onderdeel wordt niet vanaf de back-up teruggezet.
 - **Behoud beide:** Het originele onderdeel wordt behouden en het onderdeel van de back-up wordt toegevoegd op de geselecteerde locatie op uw computer.
 - **Vervang:** Het originele onderdeel wordt vervangen door het onderdeel uit de back-up.

5

Uw station beheren met WD Quick View

WD Quick View installeren (Mac)	Het station toewijzen (alleen Windows)
De opties voor de WD Quick View-snelkoppelingen openen	Een snelkoppeling maken naar de openbare share (Windows)
De status van de schijf controleren	Stationseigenschappen weergeven
WD SmartWare starten (alleen Windows)	De opslag controleren
WD SmartWare veilig afsluiten (alleen Windows)	Veilig afsluiten
Toegang krijgen tot shares	Waarschuwingen controleren
Het bedieningspaneel van WD My Cloud openen	Een USB-opslagapparaat uitwerpen (Windows)
	WD Quick View verwijderen

WD Quick View installeren (Mac)

WD Quick View plaatst het WD Quick View-pictogram in de menubalk van Mac OS X, zodat u belangrijke functies kunt uitvoeren, zoals het starten van WD SmartWare of het snel controleren van de schijfstatus. Is dit eenmaal geïnstalleerd, dan kunt u snel en gemakkelijk de taken uitvoeren die in dit hoofdstuk worden beschreven.

Opmerking: Voor Windows-besturingssystemen wordt WD Quick View automatisch geïnstalleerd wanneer u WD SmartWare installeert. Als u WD SmartWare op dat moment niet installeert, kunt u het later downloaden vanuit het online Learning Center.

1. Ga naar het online Learning Center op <http://wd.com/setup/wdmycloud>.

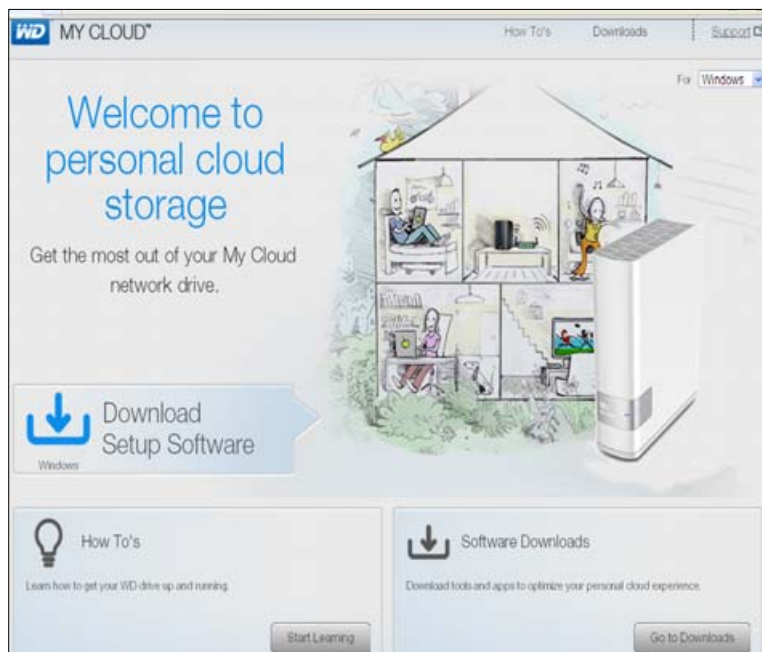

2. Klik op de knop **Software Downloads** (Softwaredownloads) om de downloadpagina weer te geven:



3. In het vak WD Quick View, klikt u op **Download**.
4. Open uw gedownloadde bestand en pak de inhoud van het zip-bestand op uw Mac uit.
5. Dubbelklik op het bestand **WD Quick View Setup**.
6. Voltooi het Quick View-installatieprogramma volgens de aanwijzingen op de pagina.

De opties voor de WD Quick View-snelkoppelingen openen

Windows

1. Klik met de linker- of rechtermuisknop op het WD Quick View-pictogram  in het systeemvak om een menu weer te geven.
2. Houd de muisaanwijzer boven of klik op de WD My Cloud-persoonlijke cloudopslag om deze te selecteren en een submenu weer te geven:

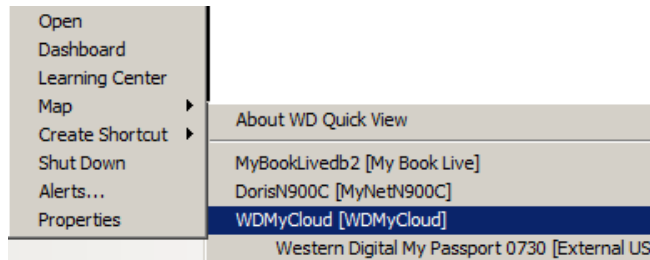

3. Selecteer de gewenste optie.

Mac OS X

1. Klik op het **WD Quick View**-pictogram  op de menubalk om een menu weer te geven.
2. Houd de muisaanwijzer boven de naam van de WD My Cloud om een submenu weer te geven:

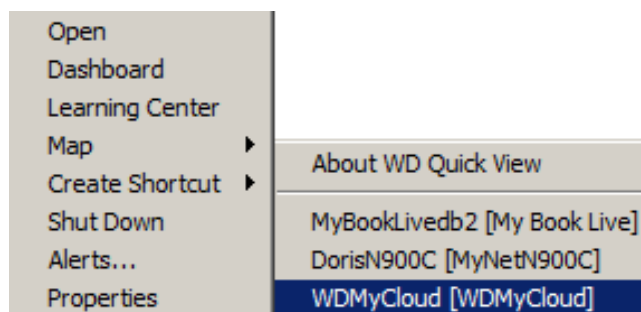

3. Selecteer de gewenste optie.

De status van de schijf controleren

Windows

Houd de muisaanwijzer op het WD Quick View-pictogram  boven het systeemvak om de gebruikte schijfcapaciteit en de schijftemperatuur weer te geven:

Drive Name [Volumes]	Used	Locked	Temperature	Updates
MyBookLivedb2 [My Book Live]	5%	n/a	OK	Yes
DorisN900C [MyNetN900C]	0%	n/a	OK	No
WDMycloud [WDMycloud]	3%	n/a	OK	No
Western Digital My Passport 0730 [External USB]	4%	No	n/a	n/a

- Een groene punt naast de stationsnaam geeft aan dat de schijf normaal functioneert.
- Een rode punt naast de stationsnaam geeft aan dat er een probleem is met het station, bijvoorbeeld een abnormaal hoge temperatuur.

Mac OS X

Klik op het WD Quick View-pictogram  op de menubalk en houd de cursor boven de naam van de WD My Cloud om de stationsstatus onder het submenu weer te geven:

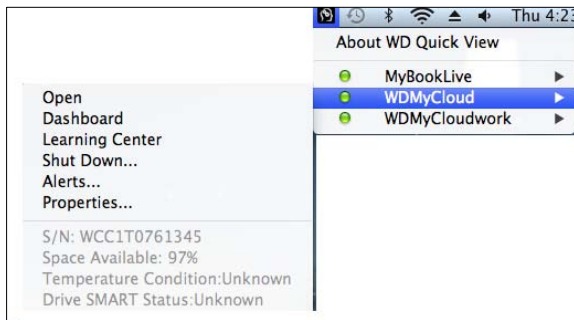

WD SmartWare starten (alleen Windows)

Als WD SmartWare is geïnstalleerd, selecteert u de optie **WD SmartWare** in het menu WD Quick View om de startpagina van WD SmartWare weer te geven.

WD SmartWare veilig afsluiten (alleen Windows)

Selecteer **Exit WD SmartWare** (WD SmartWare afsluiten) in het menu WD Quick View om de toepassing af te sluiten. (Deze optie verschijnt alleen als u WD SmartWare uitvoert.)

Toegang krijgen tot shares

U kunt WD Quick View gebruiken om de openbare share van het station te openen en eventuele privéshares waartoe u toegang hebt.

1. Selecteer **Open** (Openen) in het WD Quick View-submenu.
2. Selecteer **Public** (Openbaar).
Windows: De shares worden weergegeven in Windows Verkenner:



Mac OS X: De inhoud van de weergave van de openbare share in Finder:

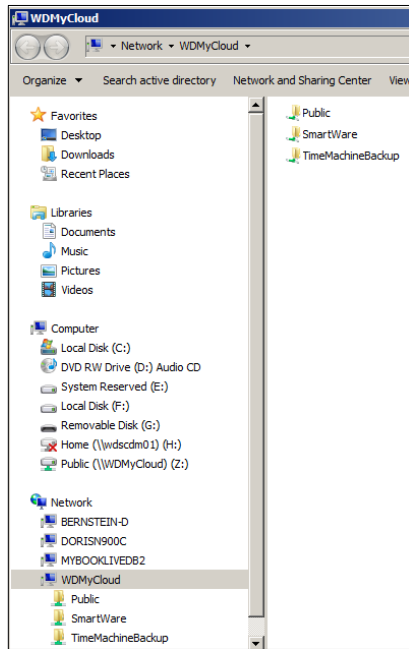

Opmerking: Als u alle shares op het station wilt weergeven, klikt u op de naam van uw WD My Cloud onder Shared (Gedeeld).

3. Selecteer de share die u wilt weergeven:

Windows: Als u voor een privéshare een gebruikersnaam en wachtwoord moet invoeren, gebruikt u de gegevens die gekoppeld zijn aan uw gebruikersaccount in het bedieningspaneel van WD My Cloud (zie “Een gebruiker maken” op pagina 49). Als u in het bedieningspaneel dezelfde gebruikersnaam en hetzelfde wachtwoord gebruikt als die voor het aanmelden bij de computer, zijn deze hier niet vereist.

Mac OS X: Als u voor een privéshare een gebruikersnaam en wachtwoord moet invoeren, gebruikt u de gegevens die gekoppeld zijn aan uw gebruikersaccount in het bedieningspaneel van WD My Cloud (zie “Een gebruiker maken” op pagina 49). Selecteer **Guest** (Gast) als u voor een openbare share een gebruikersnaam en wachtwoord moet invoeren.

Het bedieningspaneel van WD My Cloud openen

Selecteer **Bedieningspaneel** in het submenu WD Quick View om de toepassing te starten. De welkomstpagina wordt weergegeven. (Zie “In één oogopslag: het bedieningspaneel” op pagina 38.)

Het station toewijzen (alleen Windows)

1. Selecteer **Map** [naam van WD My Cloud] ([Naam] toewijzen) in het WD Quick View-submenu. De pagina Map Network Drive (Netwerkstation toewijzen) verschijnt:

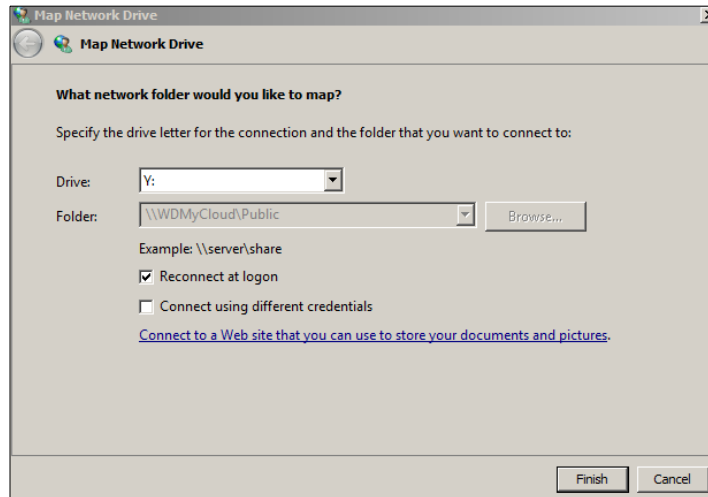

2. Selecteer de gewenste letter in de vervolgkeuzelijst **Drive** (Station).
3. Klik op de knop **Finish** (Voltooien).

Opmerking: Wanneer Windows na opnieuw opstarten opnieuw verbinding probeert te maken met een toegewezen netwerkstation, wordt mogelijk de volgende fout weergegeven: “Unable to reconnect mapped network drives” (Kan niet opnieuw verbinding maken met toegewezen netwerkstations). Dit kan gebeuren als de gebruikersnaam en het wachtwoord van het WD My Cloud-persoonlijke opslagstation niet overeenkomen met de huidige gebruikersnaam en wachtwoord van Windows.

Een snelkoppeling maken naar de openbare share (Windows)

Opmerking: Mac OS X geeft automatisch het pictogram van de openbare share op het bureaublad weer en u kunt aliassen maken voor eventuele subshares.

Selecteer **Create Shortcut** (Snelkoppeling maken) in het submenu WD Quick View. Op het bureaublad verschijnt het pictogram van de openbare share.

Stationseigenschappen weergeven

Selecteer **Proprieties** (Eigenschappen) in het WD Quick View-submenu om de pagina Proprieties (Eigenschappen) weer te geven:



De opslag controleren

Houd uw muisaanwijzer boven het pictogram WD Quick View om de stationsnaam, gebruikte opslagcapaciteit, temperatuur in het station en WD My Cloud-firmware-updates weer te geven.

Als er een USB-station op de WD My Cloud is aangesloten, wordt de informatie van dat station ook in dit gebied weergegeven.

WD Quick View				
Drive Name [Volumes]	Used	Locked	Temperature	Updates
MyBookLivedb2 [My Book Live]	5%	n/a	OK	Yes
Dorin900C [MyNetN900C]	0%	n/a	OK	No
WDMycloud [WDMycloud]	3%	n/a	OK	No
Western Digital My Passport 0730 [External USB]	4%	No	n/a	n/a

Veilig afsluiten

Een van de aanbevolen manieren om uw WD My Cloud veilig af te sluiten, is met behulp van het WD Quick View-pictogram.

Opmerking: U kunt ook het bedieningspaneel gebruiken. (Zie "Hulpprogramma's" op pagina 83.) Als het apparaat niet wordt afgesloten op een van deze manieren, raadpleegt u "Ik heb moeite om mijn WD My Cloud af te sluiten." op pagina 112.

Belangrijk: Zorg ervoor dat er geen bestanden naar of vanaf het station worden overgedragen voordat u gaat afsluiten.

- Selecteer **Shut Down** (Afsluiten) in het submenu WD Quick View om de pagina WD SmartWare Shut Down (WD SmartWare afsluiten) weer te geven.

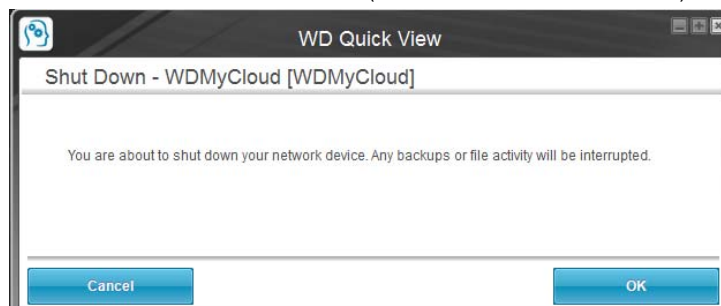

- Voer het beheerderswachtwoord of geen wachtwoord in en klik op de knop **OK**. Het station wordt afgesloten.

Waarschuwingen controleren

Knipperend pictogram en ballonwaarschuwing

Op zowel Windows- als Mac-systemen knippert het WD Quick View-pictogram om aan te geven dat het station mogelijk oververhit is of op het punt staat problemen te krijgen. In Windows verschijnt er ook een ballonwaarschuwing.

Opmerking: Als het station oververhit raakt, moet u dit uitschakelen en 60 minuten laten afkoelen. Schakel weer in en neem contact op met de ondersteuning van WD als het probleem blijft bestaan.

De optie Alerts (Waarschuwingen) in WD Quick View

Een optie in het WD Quick View-submenu geeft waarschuwingen weer zoals:

- Station heeft bijna maximale capaciteit bereikt.
- Station is vol en er kunnen geen back-ups meer worden gemaakt. Verschijnt om de vijf minuten totdat er ruimte beschikbaar is.
- Er zijn updates beschikbaar.

U geeft als volgt stationswaarschuwingen weer:

1. Als u een of meer waarschuwingen wilt weergeven, selecteert u uw station en vervolgens **Alerts** (Waarschuwingen) in het submenu WD Quick View. Meerdere waarschuwingen worden in chronologische volgorde geplaatst.



Waarschuwingen in Windows

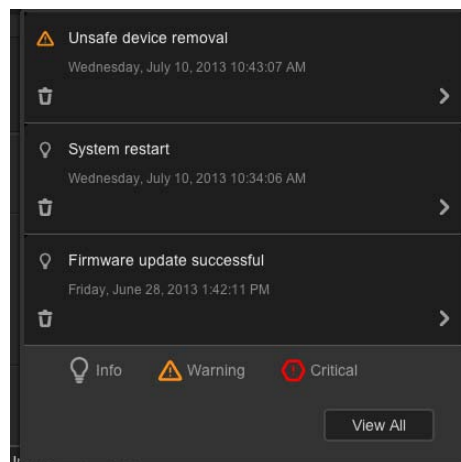

Waarschuwingen in Mac OS X

2. U sluit het waarschuwingenvenster door te klikken op **Exit** (Afsluiten, Windows) of **OK** (Mac).

Een USB-opslagapparaat uitwerpen (Windows)

1. Klik met de linker- of rechtermuisknop op het pictogram WD Quick View in uw systeemvak.
2. Selecteer uw USB-opslagapparaat en selecteer **Safely remove** (Veilig verwijderen) in het Quick View-menu. Uw USB wordt uit uw systeem uitgeworpen.

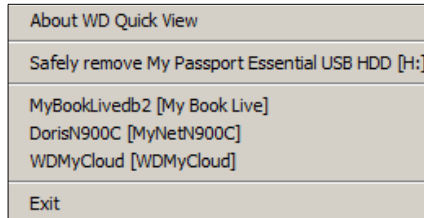

WD Quick View verwijderen

Windows

Windows XP: Klik op **Start > Configuratiescherm > Software**, en verwijder dan WD Quick View.

Windows Vista/Windows 7: In het startmenu dubbelklikt u op **Configuratiescherm**; klik dan op **Programma's > Programma's en onderdelen**. Verwijder WD Quick View. Het WD Quick View-pictogram is niet meer zichtbaar in het systeemvak .

Windows 8: Vanaf het bureaublad dubbelklikt u op **Configuratiescherm**; klik dan op **Programma's en onderdelen**. Verwijder WD Quick View.

Voor meer informatie over het verwijderen van WD Quick View, zie antwoord-id 5373 in de kennisbank.

Mac OS X

1. Op het bureaublad klikt u op **Finder**; selecteer dan **Applications** (Toepassingen) in het gebied Favorites (Favorieten).
2. In de lijst met toepassingen rechts op de pagina dubbelklikt u op **WD Quick View Uninstaller** (Deïnstallatieprogramma).
3. Klik op **Continue** (Doorgaan). Er verschijnt een aanmeldingsvenster met uw Mac-gebruikersnaam.
4. Voer uw Mac-wachtwoord in en klik op **OK**.
Het WD Quick View-pictogram is niet meer zichtbaar op de menubalk.

6



In één oogopslag: het bedieningspaneel



- [Het bedieningspaneel openen](#)
- [De startpagina van het bedieningspaneel](#)
- [Klantondersteuning verkrijgen](#)
- [Basisbeheertaken](#)

De startpagina van het WD My Cloud-bedieningspaneel geeft een momentopname van de WD My Cloud. U kunt basisbeheertaken uitvoeren op de startpagina. U kunt bijvoorbeeld gebruikersaccounts instellen en de toegang beperken tot de bestanden op uw WD My Cloud, mappen instellen om bestanden in op te slaan en het apparaat aan uw wensen aanpassen.

Het bedieningspaneel openen

Start het bedieningspaneel op één van de volgende manieren:

Als u het wilt starten vanaf...	Dan doet u het volgende...
Bureaubladpictogram Bedieningspaneel 	<ol style="list-style-type: none"> Dubbelklik op het bedieningspaneelpictogram op het bureaublad. Opmerking: Het pictogram verschijnt alleen op uw bureaublad als u Create Shortcut (Snelkoppeling maken) hebt geselecteerd op het laatste pagina van het installatieprogramma.
Een browser of Windows Verkenner	<ol style="list-style-type: none"> Voor Windows voert u <code>http://de naam van uw WD My Cloud in</code> (standaardnaam: WDMycloud) of het IP-adres als webadres. Voor een Mac voert u <code>http://de apparaatnaam.local in</code> (bijvoorbeeld: WDMycloud.local) of het IP-adres als webadres. Druk op Enter.
WD Quick View-pictogram (Zie "Uw station beheren met WD Quick View" op pagina 29.)	<ol style="list-style-type: none"> Klik met de linker- of rechtermuisknop op het pictogram WD Quick View. Selecteert uw WD My Cloud en vervolgens Dashboard (Bedieningspaneel).
WD SmartWare	<ol style="list-style-type: none"> Op de startpagina van WD SmartWare selecteert u uw WD My Cloud. Klik op het tabblad Settings (Instellingen) om de pagina Main Settings (Hoofdinstellingen) weer te geven. Klik op Setup Drive (Station configureren).
Windows 8	<ol style="list-style-type: none"> In de taakbalk klikt u op het Verkenner-pictogram . In het linkerdeelvenster klikt u op Network (Netwerk). In het rechterdeelvenster zoekt u uw WD My Cloud onder Storage (Opslag). Dubbelklik of rechtsklik op het apparaat en selecteer View device webpage (Webpagina van apparaat weergeven) in het menu dat verschijnt.

Als u het wilt starten vanaf...	Dan doet u het volgende...
Windows 7/Vista	<ol style="list-style-type: none"> 1. Klik op  > Computer > Netwerk. 2. In het rechterdeelvenster zoekt u uw WD My Cloud onder Storage (Opslag). 3. Dubbelklik of rechtsklik op het apparaat en selecteer View device webpage (Webpagina van apparaat weergeven) in het menu dat verschijnt.
Windows XP	<ol style="list-style-type: none"> 1. Klik op Start > Mijn netwerklocaties. 2. Zoek uw WD My Cloud. 3. Dubbelklik of rechtsklik op het apparaat en selecteer Invoke (Aanroepen).
Mac OS X (snelkoppeling)	<ol style="list-style-type: none"> 1. Klik op Safari  > Bookmark (Bladwijzer)  > Bonjour. 2. Dubbelklik op de WD My Cloud op het netwerk.
Mobiele apparaten	<ol style="list-style-type: none"> 1. Open een browser. 2. In de adresbalk voert u http://de naam van uw WD My Cloud in (standaardnaam: WDMycloud) of http://IP-adres. <p>Opmerking: Als het webadres het bedieningspaneel niet weergeeft, probeer dan het volgende webadres: http://WDMycloud.local (voor een Mac).</p>

De startpagina van het bedieningspaneel

De startpagina van WD My Cloud heeft een informatiebalk rechtsboven, een navigatiebalk langs de bovenkant van de pagina en een instant-overzicht van de status van de hoofdfuncties van het station en koppelingen voor het bijwerken van instellingen in het hoofdgedeelte van de pagina.

Informatiepictogrammen
Navigatiepictogrammen
Status- en bijwerkdeelvensters







Informatie pictogrammen

Rechtsboven op elke pagina vindt u informatie pictogrammen.

Pictogram	Naam	Acties
	USB-apparaat op de WD My Cloud	Klik om het aantal USB-apparaten weer te geven dat is aangesloten (u kunt een hub met meerdere apparaten aansluiten op de USB-poort). Het pictogram is donker als er geen USB is aangesloten.
	Waarschuwingen	Klik om recente waarschuwingen weer te geven over nieuwe firmware en netwerkproblemen.
	Kritieke waarschuwingen	Klik om ernstige waarschuwingen weer te geven: temperatuur te hoog, temperatuur te laag, SMART-fout voor station, gegevensvolume is niet gekoppeld.
	Help	Klik om een menu weer te geven met verschillende hulpopties.

Navigatie pictogrammen

Langs de bovenkant van elke pagina vindt u navigatie pictogrammen.

Pictogram	Naam	Acties
	Startpagina	Geeft een momentopname weer van de status, capaciteit, huidige firmware en het aantal gebruikers, shares en verbonden tablets en mobiele apparaten.
	Gebruikers	Maak gebruikersaccounts en geef ze volledige of beperkte toegang tot bepaalde shares.
	Shares	Maak shares en ken specifieke gebruikers volledige, alleen-lezen- of geen toegang tot bepaalde shares toe.
	Cloudtoegang	Schakel externe cloudtoegang voor gebruikers in en uit, genereer apparaattoegangscode voor gebruikers voor externe toegang tot hun persoonlijke cloud en bewaak
	Safepoints	Maak safepoints ('veilige punten') op ofwel een USB-station dat is aangesloten op de WD My Cloud of op een ander opslagapparaat binnen uw netwerk.
	Instellingen	Schakel cloudtoegang voor het apparaat in en uit. Configureer geavanceerde instellingen voor internetverbindingen, draadloze verbindingen, opslag, stations, systeembeheer, beveiliging, het lokale netwerk

De stationsstatus weergeven en updates uitvoeren

Het hoofdgedeelte van de startpagina geeft de status en de functies van het station weer en biedt snelkoppelingen naar de meest voorkomende taken.

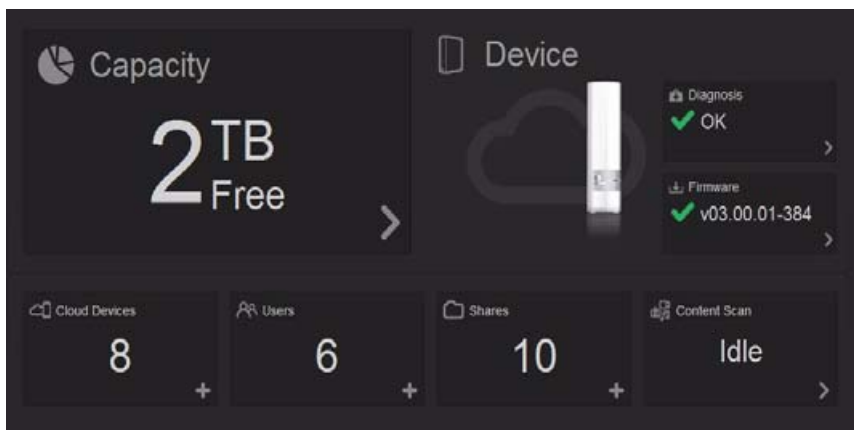

Capaciteit

Het deelvenster Capacity (Capaciteit) geeft de overgebleven vrije ruimte weer op uw WD My Cloud.

1. Wilt u meer gedetailleerde informatie, dan klikt u op de pijl rechtsonder in het deelvenster Capacity om het huidige gebruik van de stationscapaciteit weer te geven:

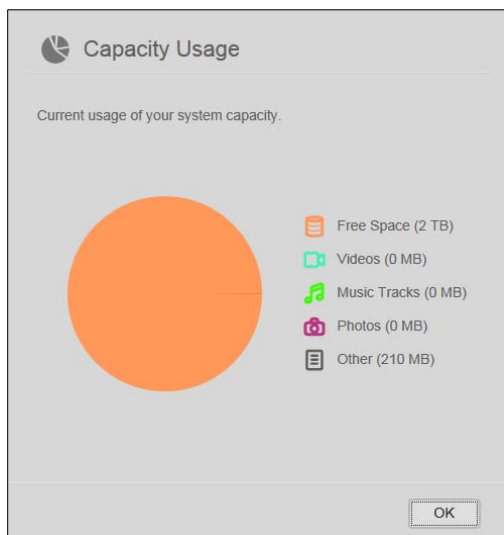

2. U keert terug naar de startpagina met een klik op **OK**.

Diagnose

Het deelvenster Diagnosis (Diagnose) geeft het algehele functioneren van het systeem weer.

1. Voor meer details over de status van systeemcomponenten klikt u op de pijl rechtsonder in het deelvenster Diagnosis:

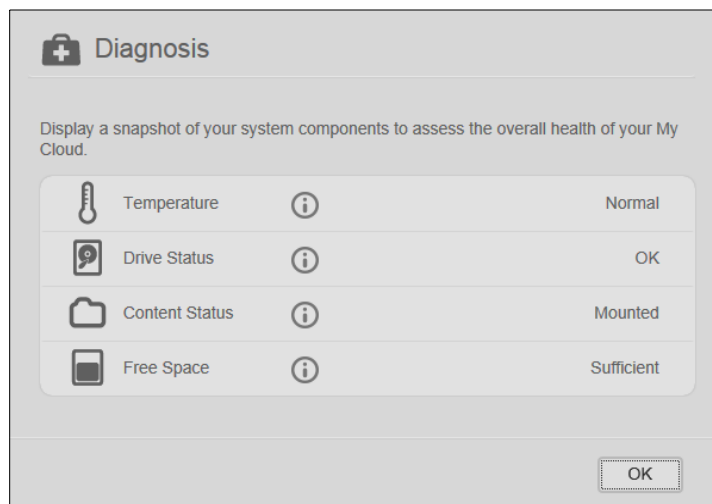

2. U keert terug naar de startpagina met een klik op **OK**.

Firmware

Het deelvenster Firmware geeft de huidige versie van de firmware weer van uw WD My Cloud.

1. Wilt u weten of er een bijgewerkte versie van de firmware beschikbaar is, dan klikt u op de pijl rechtsonder in het deelvenster Firmware. U keert terug naar de startpagina met

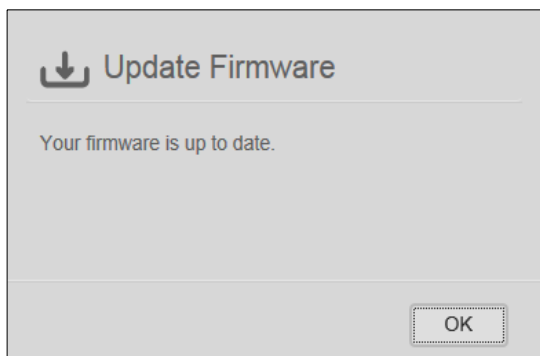

- een klik op **OK**.
2. Als nieuwe firmware beschikbaar is, raadpleeg dan "Firmware" op pagina 89 voor informatie over het bijwerken van uw WD My Cloud.

Cloudapparaten

Het deelvenster Cloud Devices (Cloudapparaten) geeft het aantal cloudapparaten weer dat momenteel extern is geregistreerd op de WD My Cloud. U kunt hier een activeringscode genereren waarmee u een mobiel apparaat kunt configureren voor cloudtoegang.

1. Wilt u een mobiel apparaat toevoegen, klik dan op de pijl rechtsonder in het deelvenster Cloud Devices om het dialoogvenster Add Cloud Access (Cloudtoegang toevoegen) weer te geven.

2. Om een activeringcode te genereren, selecteert u een gebruiker in de keuzelijst en klikt u op **Code ophalen**. Het dialoogvenster geeft de activeringscode en de verloopdatum van de code weer.

3. Klik op **OK**.
4. Volg de stappen in het dialoogvenster Add Cloud Access (Cloudaccess toevoegen) om verbinding te maken tussen uw tablet of mobiele apparaat en de WD My Cloud.

Gebruikers

Het deelvenster Users (Gebruikers) geeft het aantal gebruikers weer dat momenteel is ingesteld voor de WD My Cloud.

1. Wilt u een gebruiker toevoegen, klik dan op het plusteken (+) rechtsonder in het deelvenster. Het dialoogvenster Add User (Gebruiker toevoegen) verschijnt:

2. Voer de benodigde gegevens in en klik op **Save** (Opslaan).

Shares

Het deelvenster Shares ('gedeelde onderdelen') geeft het aantal openbare en privéshares weer dat is gemaakt op de WD My Cloud.

1. Wilt u een share toevoegen, klik dan op het plusteken (+) rechtsonder in het deelvenster.

2. Voer de sharenaam en sharebeschrijving (optioneel) in.
3. Als u media in deze share wilt streamen naar andere apparaten, stel dan **Media Serving** (Mediaserver) in op **ON** (Aan).
4. Klik op **Save** (Opslaan).

Inhoudsscan

Het deelvenster Content Scan (Inhoud scannen) geeft informatie over de laatste mediascan van inhoud die op uw WD My Cloud is opgeslagen en van de video's, muziek en foto's die worden gestreamd naar DLNA-apparaten. De scan wordt uitgevoerd wanneer de inhoud verandert, bijvoorbeeld wanneer er bestanden worden toegevoegd.

1. Wilt u de resultaten van de laatste inhoudscan bekijken, klik dan op de pijl rechtsonder in het deelvenster Content Scan om het venster Content Scan Status (Status van mediascan) weer te geven:



Opmerking: WD My Cloud voert eigenlijk twee scans uit:

Het eerste deel zorgt ervoor dat apparaat die via de cloud toegang krijgen (mobiel) miniatures te zien krijgen voor ondersteunde bestanden (zoals jpg's). Het tweede deel is wat een mediaserver zou zien en zou kunnen openen (bijv. Windows Media Player).

Het gedeelte Media crawler (Mediacrawler) geeft voortgangsbalken weer. Deze veranderen in vinkjes wanneer de scan voltooid is. Wanneer u de muisaanwijzer boven de vinkjes houdt in het mediascangedeelte, krijgt u een voortgangsbalk en het aantal verwerkte bestanden te zien.

Het gedeelte DLNA geeft 'scan in progress...' (scan wordt uitgevoerd...) weer naast de tekst DLNA Media Server en geeft alleen de aantallen bestanden weer die worden gescand. Wanneer de scan is voltooid, vervangt een vinkje de voortgangsbalk. Wanneer u de muisaanwijzer boven een vinkje houdt, verschijnen status en aantal gescande bestanden.

2. Klik op het vinkje van een categorie om scanresultaten te bekijken.
3. U keert terug naar de startpagina met een klik op **OK**.

Klantondersteuning verkrijgen

Zo opent u de pagina Support (Ondersteuning):

1. Klik op het pictogram **Help ?** rechtsboven op een pagina om het Help-menu te openen.

2. Klik op **Support** (Ondersteuning) om de volgende pagina weer te geven:

Als er een probleem optreedt op de WD My Cloud, heeft de WD-klantondersteuning gegevens nodig over uw WD My Cloud om het probleem en de beste oplossing te vinden. Er zijn twee manieren om stationsinformatie te krijgen en ondersteuning aan te vragen:

- Voer automatisch een systeemrapport uit en stuur dit naar WD.
- Maak handmatig een systeemrapport en stuur dit naar WD.

Automatisch ondersteuning aanvragen

Opmerking: Voor deze functie moeten pop-upblokkers zijn uitgeschakeld.

In het gedeelte Request Automated Customer Support (Automatische klantondersteuning aanvragen):

1. Klik op het selectievakje **Attach my device's diagnostic report and request support** (Diagnostisch rapport van mijn apparaat toevoegen en ondersteuning aanvragen) als u een diagnostisch rapport wilt verzenden en automatisch ondersteuning wilt aanvragen.

Opmerking: U moet op dit selectievakje klikken om de knop **Request Support** (Ondersteuning vragen) in te schakelen.

2. Als u WD's privacybeleid wilt bekijken, klikt u op de koppeling **Privacy Policy** (Privacybeleid).
3. Klik op **Request Support** (Ondersteuning aanvragen) om de webpagina WD Support (WD-ondersteuning) weer te geven.
4. Vul het verzoek in en verzend het.

Een systeemrapport maken en opslaan

In het gedeelte Create and Save System Report (Systeemrapport maken en opslaan):

1. Klik op **Create and Save** (Maken en opslaan).
2. Sla het rapport op uw computer op.
3. E-mail het daarna indien gewenst naar de WD-klantondersteuning.

Andere ondersteuning verkrijgen

In het gedeelte Support Resources (Ondersteuningsbronnen) vindt u koppelingen naar aanvullende bronnen:

- Klik voor de meest recent bijgewerkte gebruikershandleiding op de koppeling **Product Documentation** (Productdocumentatie).
- Klik voor antwoorden op veelgestelde vragen en instructies op de koppeling **FAQs** (Veelgestelde vragen).
- Om uw WD My Cloud met andere gebruikers te bespreken, klikt u op de koppeling **Forum**.
- Klik voor telefoonnummers van WD en andere contactinformatie op de koppeling **Contacts** (Contactinformatie).

Basisbeheertaken

In de volgende paar hoofdstukken wordt u geleid door de stappen voor het configureren en gebruiken van de WD My Cloud. In de volgende tabel vindt u koppelingen naar instructies voor enkele basisbeheertaken.

Hoe kan ik...	Zie...
Het apparaat op mijn netwerk installeren	pagina 10
Inhoud en back-ups naar het apparaat uploaden	pagina 20
Gebruikers maken	pagina 49
Shares maken	pagina 52
Toegang krijgen vanaf het apparaat (openbare en privéshares)	pagina 17
Externe toegang in- en uitschakelen voor uzelf en mensen waarmee u wilt delen	pagina 76
Mobiele apps van WD downloaden	pagina 58
Safepoints maken en herstellen als back-up van het apparaat	pagina 92
DLNA en iTunes inschakelen	pagina 82
Firmware bijwerken	pagina 89
De WD My Cloud afsluiten of herstarten	pagina 83

7

Gebruikers en shares beheren

[Info over gebruikers](#)
[Gebruikers weergeven](#)
[Een gebruiker maken](#)
[Het wachtwoord van een gebruiker wijzigen](#)
[Gebruikersinstellingen bewerken](#)
[Een gebruiker verwijderen](#)

[Info over shares](#)
[Een lijst met shares weergeven](#)
[Een nieuwe share maken](#)
[Een share privé maken](#)
[Een share verwijderen](#)
[De inhoud van een share lokaal openen](#)

Info over gebruikers

Als eigenaar (beheerder) van de WD My Cloud hebt u een speciale gebruikersaccount (admin) die u beheerdersrechten biedt. Met deze rechten kunt u het station installeren en naar wens configureren en andere mensen toegang bieden tot uw persoonlijke cloud. U kunt exact bepalen wat andere gebruikers met het station kunnen doen. De systeembeheerder heeft standaard geen wachtwoord. U kunt op elk moment er een toevoegen.

Met het pictogram **Users**  (Gebruikers) kunt u een lijst met huidige gebruikers weergeven en met de beheerdersaccount gebruikersgegevens bekijken, nieuwe gebruikers maken, shares maken en gebruikers toegang geven tot bestaande shares.

Gebruikers weergeven

1. Op de navigatiebalk klikt u op **Users** (Gebruikers) om de pagina Set Up Users (Gebruikers instellen) weer te geven. U ziet een beschrijving van de pagina en enkele Help-onderwerpen.

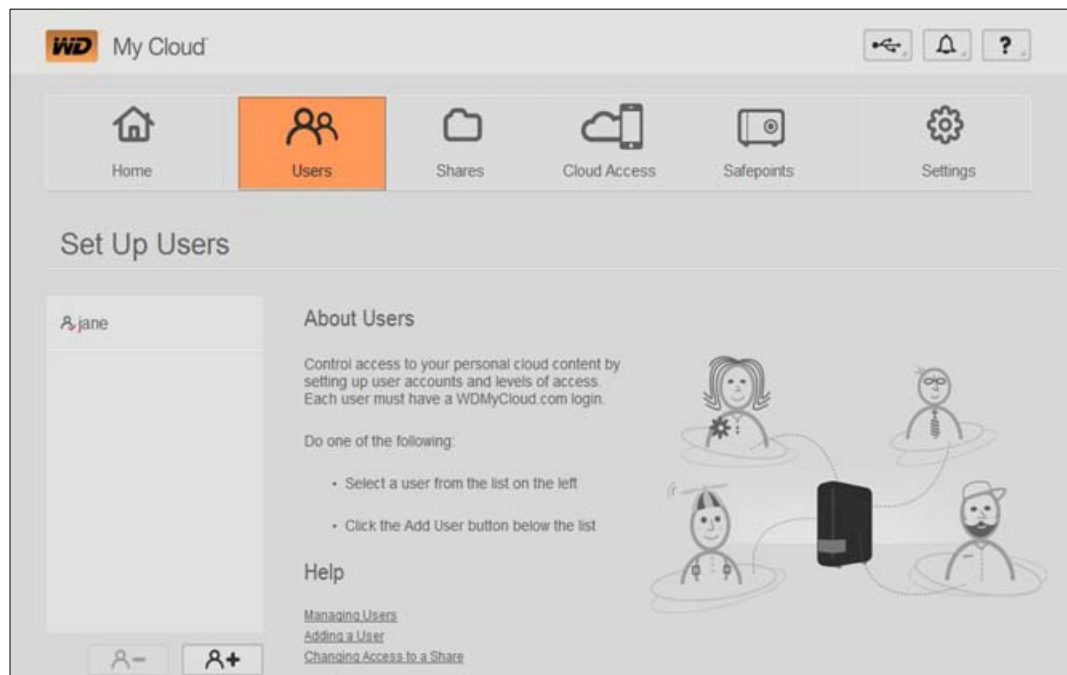

Alleen de beheerder wordt vermeld in het deelvenster Set Up Users (Gebruikers instellen). Wanneer u meer gebruikers maakt, worden zij ook vermeld.

Opmerking: Als u uw naam hebt ingevoerd toen u uw persoonlijke cloud maakte, verschijnt uw naam in plaats van “admin”. De beheerder heeft een vinkje bij zijn/haar naam.

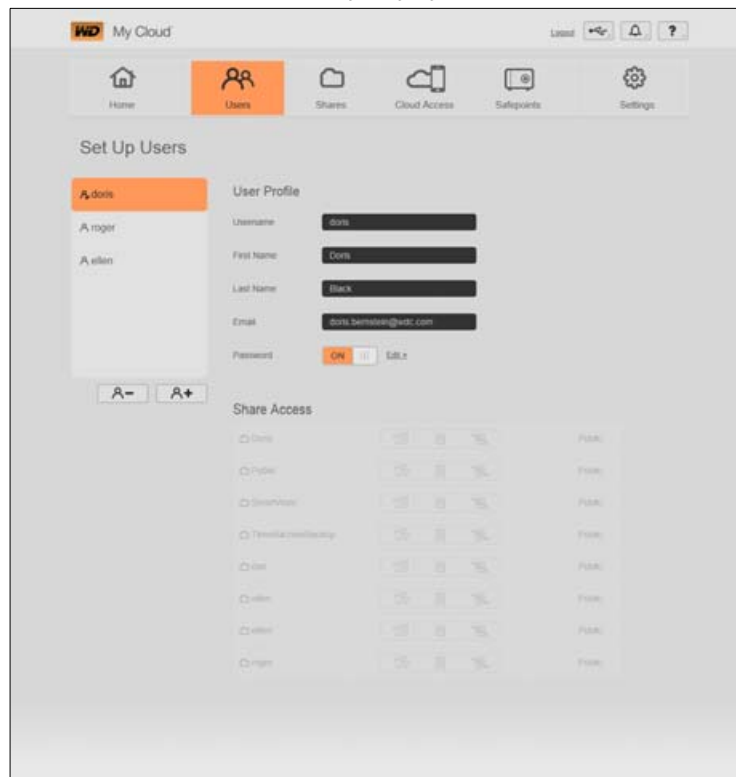

2. Wilt u de gegevens van een gebruiker weergeven, dan klikt u op de gebruikersnaam links. Het profiel van de gebruiker en informatie over sharetoegang worden weergegeven. Aanvankelijk zijn alle shares openbaar en niet toegankelijk, wat betekent dat ze niet kunnen worden gewijzigd op de pagina Add a User (Een gebruiker toevoegen).

Opmerking: Voor informatie over het wijzigen van sharetoegang, zie “Een share privé maken” op pagina 53.

Een gebruiker maken

De beheerder maakt gebruikers en kan hun toegang tot shares beperken.

1. Klik op het pictogram **Add User** (Gebruiker toevoegen, onder de lijst met gebruikers) om het dialoogvenster Add User (Gebruiker toevoegen) weer te geven.

2. Voer voornaam, achternaam en e-mailadres (optioneel) van de gebruiker in.
De voornaam wordt de gebruikersnaam. Als u geen e-mailadres invoert, krijgt de gebruiker geen e-mail met een bevestiging van de toegang tot WDMMyCloud.com en instructies.
3. Om te voorkomen dat anderen toegang hebben tot de privéshare van de gebruiker kunt u een wachtwoord voor de gebruiker invoeren.
4. Klik op **Save** (Opslaan). Op de pagina Set Up Users (Gebruikers instellen) verschijnt een profiel van de nieuwe gebruiker, die links wordt weergegeven.

Opmerking: Wilt u een privéshare voor de gebruiker toewijzen, zie “Een share privé maken” op pagina 53.

Belangrijk: Zorg ervoor dat u de gebruiker op de hoogte stelt van naam en wachtwoord, omdat deze nodig zijn voor toegang tot de privéshare op het LAN.

Het wachtwoord van een gebruiker wijzigen

Bij het bekijken van de gegevens van een gebruiker kan de beheerder het wachtwoord van de gebruiker wijzigen (de standaardinstelling is geen wachtwoord).

1. Op de pagina Set Up Users (Gebruikers instellen) selecteert u de gebruiker in de lijst links.
2. Klik op de koppeling **Edit** (Bewerken) rechts van de knop **Password** (Wachtwoord) om het dialoogvenster Edit Password (Wachtwoord bewerken) weer te geven:

3. Typ het nieuwe wachtwoord in de beide velden **Password** (Wachtwoord) en **Confirm Password** (Wachtwoord bevestigen).
4. Klik op **Save** (Opslaan).

Gebruikersinstellingen bewerken

1. Op de pagina Set Up Users (Gebruikers instellen) selecteert u de gebruiker. De deelvensters User Profiel (Gebruikersprofiel) en Share Access (Toegang tot share) verschijnen.
2. Wijzig de instellingen zoals gewenst en klik op **Save** (Opslaan).

Een gebruiker verwijderen

U kunt alle gebruikers verwijderen, behalve de beheerder.

1. Op de pagina Set Up Users (Gebruikers instellen) selecteert u de gebruiker.
2. Klik op het pictogram **Remove User** (Gebruiker verwijderen)  en klik in het bevestigingsbericht op **OK**.

Info over shares

Een share is een plek op de WD My Cloud waar bestanden kunnen worden opgeslagen. Een share kan openbaar zijn, zodat alle gebruikers de inhoud kunnen openen, of privé om de toegang tot geselecteerde gebruikers te beperken. Het pictogram **Shares** in het navigatievenster geeft een lijst met shares weer op de WD My Cloud. De beheerder kan hiermee shares en de gebruikerstoegang beheren.

Een lijst met shares weergeven

1. Klik op het pictogram **Shares** op de navigatiebalk om een lijst met shares op de WD My Cloud weer te geven. Voor elke sharenaam worden de beschrijving en de status voor mediaserving en toegang weergegeven. In de lijst vindt u als shares (WD) SmartWare-back-up, Time Machine-back-up en shares op een USB-apparaat dat rechtstreeks is aangesloten op de uitbreidingspoort van de WD My Cloud. De eerste keer dat u de pagina opent, vindt u hier uitleg, een grafische beschrijving en koppelingen naar relevante Help-onderwerpen.

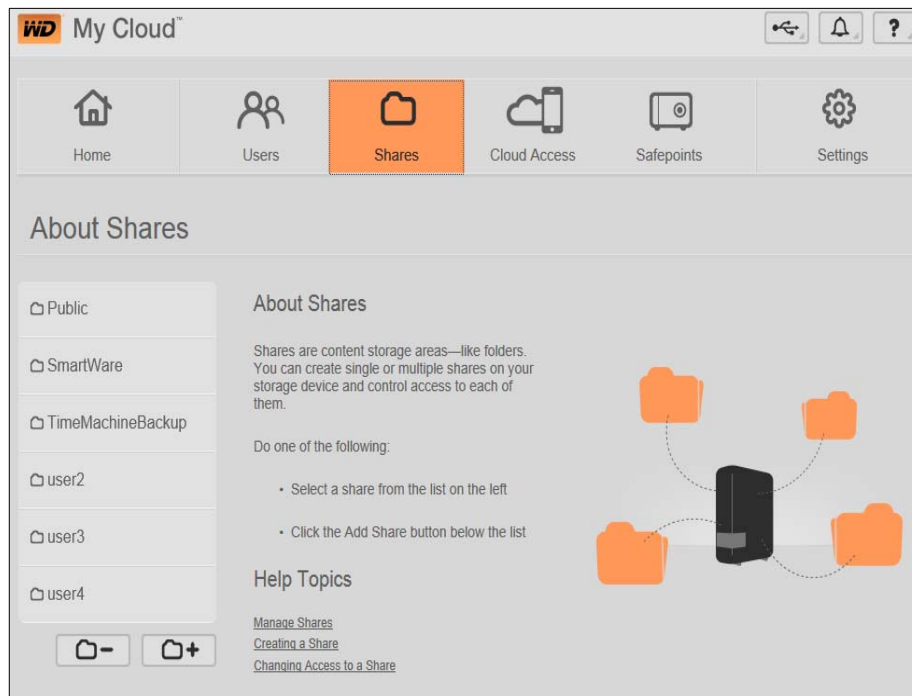

2. Klik op een share om het profiel en gebruikerstoegangsinformatie weer te geven. De gebruikerstoegangslijst is niet toegankelijk wanneer **Public Access** (Openbare toegang) op **ON** (Aan) staat; u kunt de toegang van de gebruiker wijzigen als **Public Access** is ingesteld op **OFF** (Uit).

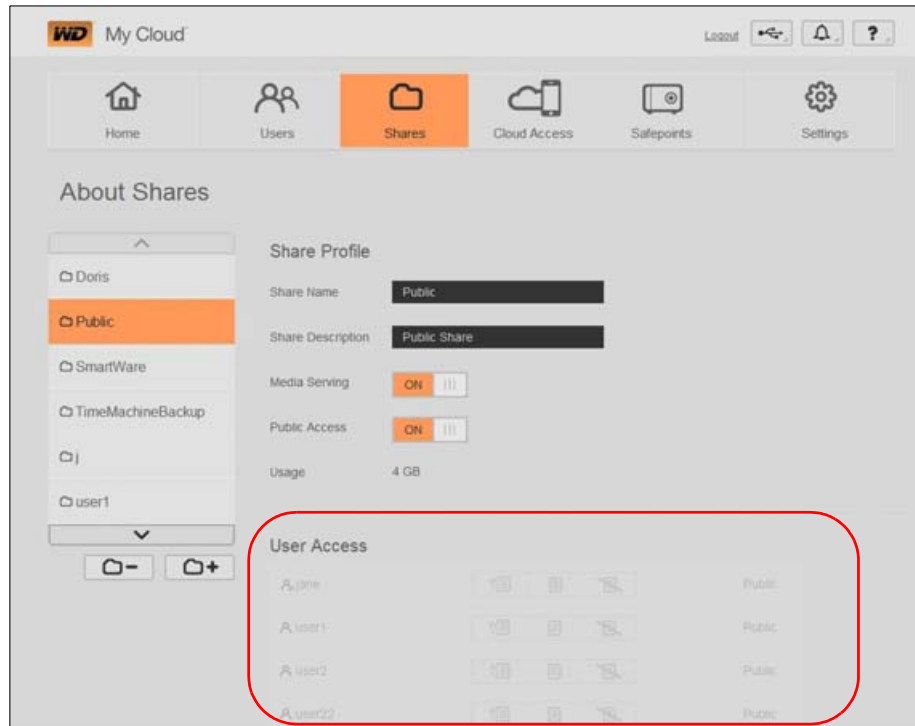

Een nieuwe share maken

U kunt een share maken en deze toewijzen als openbaar of privé. Als de share bijvoorbeeld financiële informatie bevat, kunt u de share privé maken. Als u echter foto's hebt die u aan een vriend wilt tonen, kunt u de share openbaar maken voor die vriend.

1. Klik op het pictogram **Shares** op de navigatiebalk om de pagina About Shares (Info over shares) weer te geven.
2. Klik op het pictogram **Add a Share** (Share toevoegen) .

Add Share

Create Share

Share Name *

Share Description

Media Serving ON

* Required

3. Vul de instellingen in als volgt:

Share Name (Sharenaam)	Wijs een naam toe aan de share. (Namen zijn hoofdlettergevoelig en bevatten 1 - 32 alfanumerieke tekens, maar geen spaties.)
Share Description (Beschrijving van share, optioneel)	Voer een korte beschrijving in van de share als geheugensteuntje voor de inhoud. Denk eraan dat sharebeschrijvingen moeten beginnen met een alfanumerieke waarde en tot 256 tekens kunnen bevatten.
Media Serving (Mediaserver, optioneel)	Als u media in deze share wilt streamen naar andere apparaten, stel dan Media Serving (Mediaserver) in op ON (Aan). (Standaard is OFF (Uit).)

4. Klik op **Save** (Opslaan). Het venster About Shares (Over shares) verschijnt weer. Nu verschijnt hier de nieuwe share, met profiel en gebruikerstoegangsinformatie.
5. Wijzig desgewenst het toegangsniveau van de share door op het betreffende pictogram voor de share te klikken:



	lezen/ schrijven
	alleen lezen
	geen toegang

Een share privé maken

Als u besluit dat er reden is om de toegang tot een openbare share te beperken, verandert u deze in een privéshare.

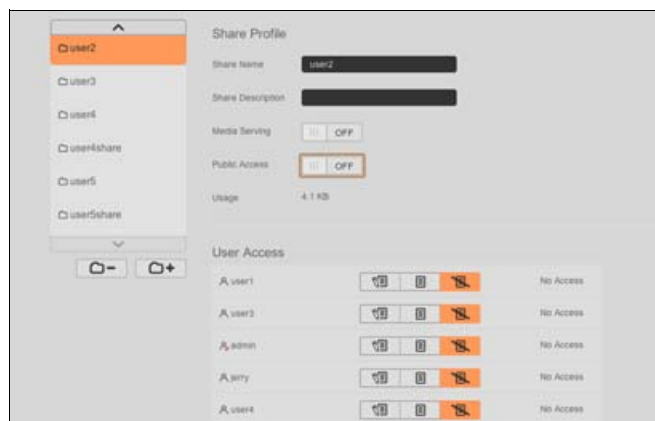
1. Selecteer de share.



2. Op de pagina About Shares (Over shares) stelt u de knop **Public Access** (Openbare toegang) in op **OFF** (Uit).
3. Voor alle gebruikers in het gedeelte **User Access** (Gebruikerstoegang) selecteert u het toegangsniveau door op het betreffend pictogram voor de share te klikken (lezen/schrijven , alleen lezen  of geen toegang ).

Een share verwijderen

1. Selecteer de share in de lijst met shares op de pagina About Shares (Over shares).

WAARSCHUWING! Wanneer u een share verwijdert, worden alle mappen en bestanden op die share verwijderd.

2. Klik op het pictogram Share verwijderen .
3. Klik op **OK** in reactie op de bevestigingsmelding.

De inhoud van een share lokaal openen

Opmerking: Voor informatie over het extern openen van de inhoud van een share, zie “Gebruikers en shares beheren” op pagina 48.

Er zijn verschillende mogelijkheden om een WD My Cloud-share te openen. Voor een privéshare moet de gebruiker hebben:

- Een gebruikersnaam en wachtwoord die aan de sharenaam zijn toegewezen
- Alleen-lezentoegang of volledige toegang tot de share

Als u een share wilt openen met...	Doet u het volgende...
WD Quick View-pictogram in het systeemvak (Windows)	<ol style="list-style-type: none"> 1. Klik met links of rechts op het pictogram WD Quick View  om het hoofdmenu weer te geven. 2. Klik op de naam van de WD My Cloud en klik vervolgens op Open (Openen). De shares worden weergegeven in Windows Explorer. 3. Voor een privéshare voert u desgevraagd de gebruikersnaam en wachtwoord voor uw gebruikersaccount in. Bij privéshares waarbij de gebruikersnaam en het wachtwoord dezelfde zijn als die u gebruikt voor het aanmelden bij de computer, is er geen gebruikersnaam of wachtwoord vereist. Zijn ze verschillend, dan gaat u naar http://support.wdc.com en raadpleegt u antwoord-id 5681 in de kennisbank.
WD Quick View in de menubalk (Mac OS X)	<ol style="list-style-type: none"> 1. Klik op het WD Quick View-pictogram  op de menubalk en houd de cursor boven de naam van de WD My Cloud om het submenu weer te geven. 2. Selecteer Open (Openen) in het WD Quick View-submenu. De shares worden in een tweede submenu weergegeven. 3. Selecteer de gewenste share. 4. Voor een privéshare voert u desgevraagd de gebruikersnaam en wachtwoord voor uw gebruikersaccount in (zie “Een gebruiker maken” op pagina 49). 5. Selecteer Gast als u voor een openbare share een gebruikersnaam en wachtwoord moet invoeren.
Windows 8	<ol style="list-style-type: none"> 1. In de taakbalk klikt u op het Verkenner-pictogram . 2. In het linkerdeelvenster selecteert u Netwerk en dubbelklikt u op WDMYCloud. 3. Dubbelklik op een openbare of privéshare op uw apparaat.

Als u een share wilt openen met...	Doet u het volgende...
Windows Vista/Windows 7/ Windows XP	<ol style="list-style-type: none">1. Klik op  of Start > Computer.2. In het linkerdeelvenster selecteert u Netwerk.3. Klik op WDMycloud.4. Dubbelklik op een openbare of privéshare op uw apparaat.
Mac OS X	<ol style="list-style-type: none">1. Open een Finder-venster en zoek de WD My Cloud onder het kopje Gedeeld in de zijbalk. Opmerking: Als u een autorisatiepagina te zien krijgt, selecteer dan Gast en klik op Verbinden.2. Klik op het apparaat om de openbare share weer te geven en alle privéshares waartoe u toegang hebt.

8

Externe toegang tot uw cloud

- [Uw bestanden mobiel maken met de mobiele apps van WD My Cloud.](#)
- [De weg naar uw persoonlijke cloud](#)
- [Uw bestanden mobiel maken met de mobiele apps van WD My Cloud.](#)
- [Toegang tot uw persoonlijke cloud op het internet](#)
- [De bureau-app WD My Cloud™ gebruiken](#)

Een persoonlijke cloud is uw inhoud veilig thuis en in eigen beheer. In tegenstelling tot openbare clouds kunt met een persoonlijke cloud al uw media op één veilige plek bewaren op uw thuisnetwerk. Deel bestanden, stream media en krijg toegang tot uw inhoud vanaf overal, via het web en vanaf mobiele apparaten. Geen maandelijkse abonnementskosten. Geen mysterieuze locatie voor uw gegevens. Houd uw video's, muziek, foto's en bestanden veilig thuis en benader ze overal.

In dit hoofdstuk wordt uitgelegd hoe u de WD My Cloud kunt instellen voor externe toegang; ook worden enkele manieren beschreven om te profiteren van de vele mogelijkheden.

Cloudtoegang inschakelen voor de WD My Cloud

Als u externe toegang op de WD My Cloud wilt inschakelen en de status van de externe verbinding(en) wilt controleren, raadpleeg dan pagina 76.

Cloudtoegang inschakelen voor een gebruiker

U kunt de externe toegangsrechten voor de gebruiker tot de WD My Cloud toewijzen via de WDMYCloud-website en vanaf mobiele apparaten.

1. In de navigatiebalk klikt u op **Cloud Access** (Cloudtoegang) om de pagina Configure Access (Toegang configureren) weer te geven. De naam van de systeembeheerder heeft een vinkje om deze te onderscheiden van andere gebruikers.

Opmerking: De eerste keer dat u dit venster opent, biedt het enkele nuttige koppelingen.

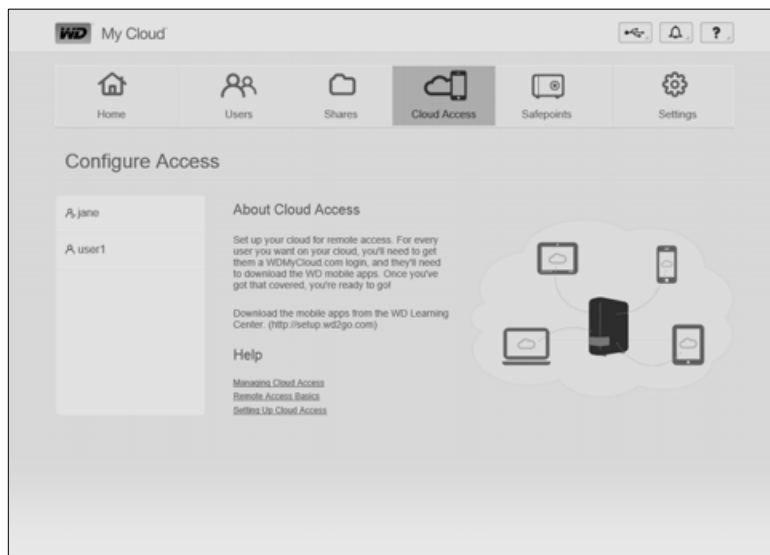

2. Selecteer de gebruiker.

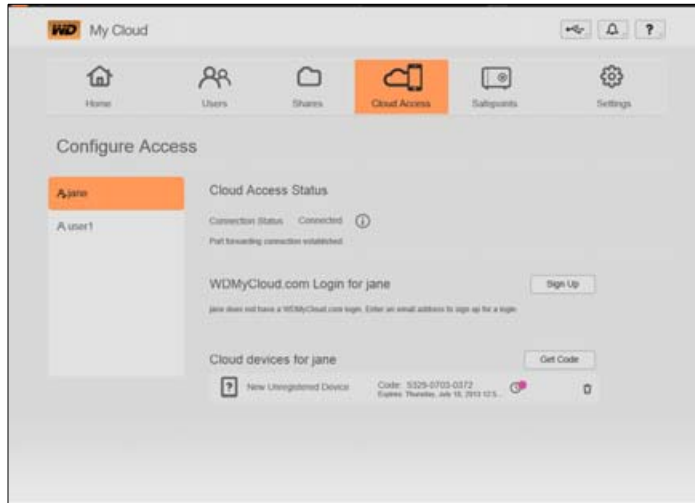

Zo geeft u de gebruiker toegang tot de website WDMYCloud.com:

1. Als de gebruiker al aanmeldgegevens heeft voor WDMYCloud.com, kunt u deze bijwerken en/of opnieuw verzenden naar de gebruiker door op het betreffende pictogram te klikken.

Opmerking: U kunt het ook verwijderen.

2. Als de gebruiker geen aanmeldgegevens voor WDMYCloud.com heeft:
 - a. Klik op **Sign Up** (Registreren) om het dialoogvenster Sign Up for WDMYCloud.com Login (Registreren voor WDMYCloud.com-aanmelding) weer te geven.

- b. Voer de naam en het e-mailadres van de gebruiker in en klik op **Save** (Opslaan).
- c. Klik op **OK** in reactie op de bevestigingsmelding. De gebruiker ontvangt de e-mail en moet de aanwijzingen erin volgen.

Zo genereert u een activeringscode voor een mobiel apparaat van een gebruiker:

Belangrijk: De codes zijn vanaf het moment van het verzoek 48 uur geldig en kunnen maar één keer gebruikt worden.

1. Klik op **Get Code (Code ontvangen)**. U moet een code genereren voor iedere app die u wilt activeren. Een dialoogvenster geeft de activeringscode van de gebruiker weer, met de verloopdatum en -tijd.

Opmerking: Schrijf de toegangscode op.

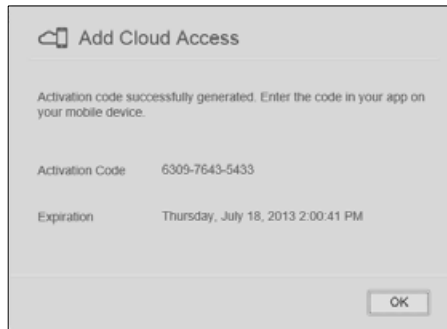

2. Klik op **OK**.
3. Op de pagina Configure Access (Toegang configureren) worden de cloudapparaten weergegeven waartoe de gebruiker nu toegang heeft, samen met de activeringscode en de verloopdatum. Het apparaat heet voorlopig New Unregistered Device (Nieuw ongeregistreerd apparaat).

Uw bestanden mobiel maken met de mobiele apps van WD My Cloud.

Met de mobiele apps WD My Cloud en WD Photos hebt u uw foto's en bestanden altijd bij de hand op uw iOS- en Android-apparaten. Deze mobiele apps zijn ook beschikbaar voor download voor uw mobiele Windows- en Blackberry-apparaten.

Vereisten zijn onder andere:

- WD My Cloud-persoonlijk cloudopslagapparaat verbonden met het internet
- Uw WDMycloud.com-e-mailadres en -wachtwoord of een toegangscode voor mobiel apparaat, gegenereerd door uw WD My Cloud.
- Android-apparaten: de meeste tablets en smartphones met OS 2.1 of later
- iOS-apparaten
 - WD Photos: iPhone, iPod touch of iPad met OS 4.x of later.
 - WD My Cloud: iPhone, iPod touch of iPad met OS 5.x of later.
- Windows- en Blackberry-apparaten (alleen voor mobiele apps WD My Cloud)

Opmerking: De schermafbeeldingen in dit hoofdstuk komen van een iPhone. De functionaliteit en installatie kan van apparaat tot apparaat verschillen.

Informatie over de mobiele app WD Photos



Overal om je heen is wat te beleven. Nu kunt u elk moment vastleggen en het naar uw apparaat verzenden voor toegang op elk scherm in uw huis. Maak foto's of video's op uw smartphone of tablet en upload ze direct naar uw WD My Cloud. Wanneer u thuiskomt, staan alle nieuwe bestanden voor u klaar, zodat u ze kunt bekijken in uw thuisbioscoop.

Belangrijk: Met WD Photos kunt u alleen foto's in JPG-indeling bekijken.

Laat uw volledige fotoverzameling zien, met wel duizenden foto's, zonder een heleboel ruimte in te nemen op uw smartphone.

WD Photos is compatibel met de toonaangevende mobiele apparaten van Apple en vele populaire Android-apparaten zoals de DROID van Motorola, DROID Incredible van HTC, Nexus One en HTC EVO 4G. Foto's worden automatisch geoptimaliseerd voor weergave op uw mobiele apparaat.

Met WD Photos kunt u de laatst bekeken foto's ook bekijken wanneer u offline bent. Bekijk uw foto's staand of liggend en maak van uw mobiele apparaat het ultieme fotoalbum.

Met WD Photos kunt u:

- Direct foto's naar Facebook uploaden.
- Een diavoorstelling maken met overgangen als digitaal kunstwerk.
- Eerder bekeken foto's bekijken, zelfs wanneer u geen verbinding hebt.
- Al uw foto's in één keer bekijken of ze op map of album filteren.
- Op bestandsnaam, mapnaam, of datum zoeken met de ingebouwde zoekmogelijkheden.
- Een foto naar vrienden e-mailen.
- Een foto toewijzen aan een contactpersoon.
- Een foto downloaden van uw WD My Cloud naar de camera-app op uw mobiele apparaat.
- Upload foto's en video's van de camera-app op uw mobiele apparaat direct naar uw persoonlijke cloud-opslag, waar u ook bent.

Opmerking: WD Photos maakt automatisch een submap op de WD My Cloud met de naam van het mobiele apparaat in de map Public/Shared Pictures (Openbaar/Gedeelde afbeeldingen) voor de geüploade foto's. Ook voor geüploade video's wordt een submap gemaakt met de naam van het mobiele apparaat in de map met openbare/gedeelde video's.

Voor meer functies en aanwijzingen voor het gebruik van WD Photos raadpleegt u de Help, de pagina met begeleiding en de snelle tips binnen de app WD Photos, en gaat u naar <http://wdphotos.wd.com>.

WD Photos op uw mobiele apparaat installeren

Belangrijk: Met WD Photos kunt u alleen foto's in JPG-indeling bekijken.

Zo installeert u WD Photos op uw mobiele apparaat:

1. Download WD Photos van de Apple App Store of Android Market en installeer het op uw mobiele apparaat.
2. Open WD Photos op uw mobiele apparaat om de welkomspagina weer te geven.



3. Tik op **Connect Now** (Nu verbinding maken) om de welkomspagina van WD Photos weer te geven. Deze heeft drie gedeelten: Found in Network (Gevonden op netwerk), Cloud Sign-in (Aanmelden bij cloud), en Add Manually (Handmatig toevoegen).

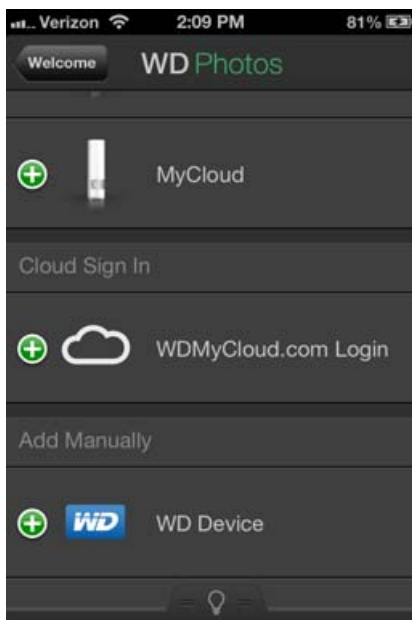

4. U hebt drie mogelijkheden om verbinding te maken met de WD My Cloud:
 - **Found in Network** (Gevonden op netwerk): Als een mobiel apparaat via Wi-Fi is verbonden met hetzelfde lokale netwerk (LAN) als de WD My Cloud, wordt de app automatisch ingeschakeld.
 - **Cloud Sign In (Aanmelden bij cloud)**: Tik op  en meld u aan bij uw persoonlijke cloud met uw WDMycloud.com-aanmelding (e-mailadres en wachtwoord).

- **Add Manually (Handmatig toevoegen):** Als het mobiele apparaat niet op hetzelfde LAN of Wi-Fi-netwerk zit als de WD My Cloud:
 - a. In het vak **Add Manually** tikt u op  links van **WDMYCloud**.
 - b. Voer de activeringscode in die is gegenereerd op het bedieningspaneel van WD My Cloud en tik op **Activate** (Activeren).



Opmerking: U moet een code genereren voor iedere app die u wilt activeren. De codes zijn vanaf het moment van het verzoek 48 uur geldig en kunnen maar één keer gebruikt worden. Zie “Zo genereert u een activeringscode voor een mobiel apparaat van een gebruiker:” op pagina 58.

5. Tik op uw WD My Cloud om uw foto's weer te geven.



Opmerking: Als u problemen hebt met de installatie van WD Photos, gaat u naar <http://websupport.wd.com/m/wdphotos.asp>. Voor meer functies en instructies raadpleegt u de onlinepagina van de app met begeleiding, Help en tips, of gaat u naar <http://wdmycloud.wd.com>.

Opmerking: Als u vermoedt dat de WD My Cloud-database is beschadigd, bouwt u de database opnieuw op zoals beschreven bij “Cloudtoegang” op pagina 76.

De mobiele app WD My Cloud

U bent altijd verbonden met uw persoonlijke cloud. Spaar waardevolle ruimte op uw iOS-, Android-, Windows- of Blackberry-apparaten met gemakkelijke foto- en video-uploads, rechtstreeks naar uw persoonlijke cloud. U hebt dan veilige toegang en kunt uw herinneringen overal delen. Hebt u een openbare cloudaccount? Breid dan uw persoonlijke cloud uit met volledige toegang tot uw Dropbox en andere cloudaccounts.

Download de mobiele app WD My Cloud vanuit de Android Market, Apple App Store, Windows Store of Blackberry World.

Met de mobiele app WD My Cloud kunt u het volgende:

- De belangrijke bestanden op uw WD My Cloud overal openen en bekijken zonder ze naar uw mobiele apparaat te kopiëren.
- De foto's op uw WD My Cloud-apparaat laten zien.
- Verbinding maken vanaf uw tablet of smartphone met andere cloudsites zoals Dropbox, Google Drive en Skydrive.
- Genieten van de muziek- en videobestanden op uw WD My Cloud.

Opmerking: De prestaties van video streamen zijn het beste binnen uw LAN en wanneer uw mobiele apparaat is verbonden via Wi-Fi. De prestaties van streaming via WAN kunnen worden beperkt door uploadsnelheden van uw internetverbinding thuis.

- Deel uw presentaties op uw Apple- of Android-tablets WD My Cloud ondersteunt de meeste belangrijke bestandsindelingen, zoals Microsoft Word-documenten, Microsoft Excel-werkbladen en PowerPoint-presentaties.

Voor meer functies en instructies raadpleegt u de Help, de pagina met begeleiding en de snelle tips binnen de app WD Photos; ook kunt u naar <http://wdmycloud.wd.com> gaan.

Opmerking: WD My Cloud brengt de gegevens van de WD My Cloud naar uw tablet, mobiele telefoon of andere draagbare apparaten met Google Android of Apple iOS. WD My Cloud biedt een handige bestandslijst met de inhoud van de WD My Cloud en opent dan uw favoriete speler of weergaveprogramma voor de bestanden die u wilt openen. Zie de apparaathandleiding als u wilt weten welke bestanden door uw mobiele apparaat worden ondersteund.

De mobiele app WD My Cloud installeren

1. Download de mobiele app WD My Cloud vanuit Apple App, Android Market, Blackberry World of Windows Store en installeer hem op uw mobiele apparaat.

2. Start de app zodat de welkomspagina verschijnt.



3. Tik op **Nu verbinding maken**.
 4. U hebt drie mogelijkheden om verbinding te maken met de WD My Cloud:

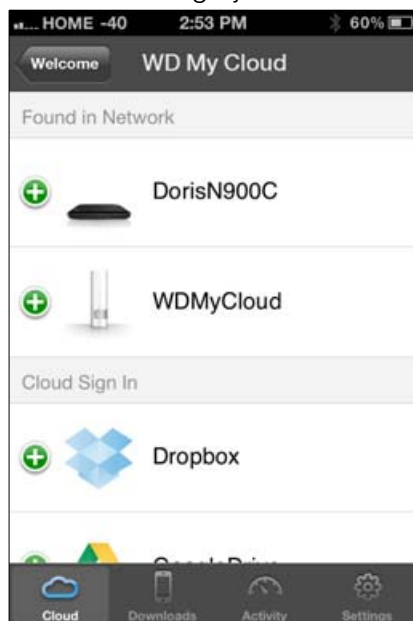

- **Found in Network** (Gevonden op netwerk): Als een mobiel apparaat via Wi-Fi is verbonden met hetzelfde lokale netwerk (LAN) als de WD My Cloud, wordt de app automatisch ingeschakeld.
- **Cloud Sign In (Aanmelden bij cloud)**: Tik op  en meld u aan bij uw persoonlijke cloud met uw WDMYCloud.com-aanmelding (e-mailadres en wachtwoord).
- **Add Manually (Handmatig toevoegen)**: Als het mobiele apparaat niet op hetzelfde LAN of Wi-Fi-netwerk zit als de WD My Cloud:
 - a. In het vak **Add Manually** tikt u op  links van **WDMYCloud**.
 - b. Voer de activeringscode in die is gegenereerd op het bedieningspaneel van WD My Cloud en tik op **Activate** (Activeren).

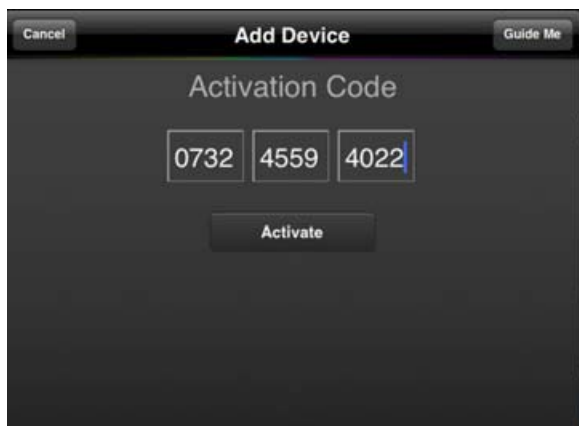

- c. U moet een code genereren voor iedere app die u wilt activeren. De codes zijn vanaf het moment van het verzoek 48 uur geldig en kunnen maar één keer gebruikt worden. Zie Voer uw gebruikersnaam en wachtwoord in.
5. Tik op **Done** (Gereed).
 6. Tik op uw **WD My Cloud**-apparaat om de share(s) weer te geven.

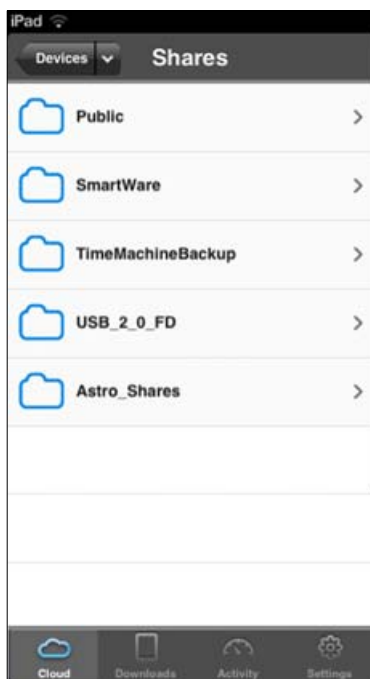

7. Tik op een share om de submappen ervan weer te geven.

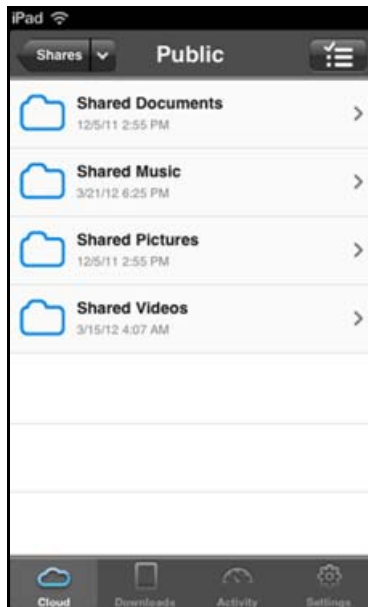

8. Tik op een submap om een lijst met bestanden weer te geven.



9. Tik op een bestand om het weer te geven.

Opmerking: Als u problemen hebt met het installeren van de app WD My Cloud, ga dan naar <http://websupport.wd.com/rn/wdmycloud.asp>. Voor meer functies en instructies raadpleegt u de onlinepagina van de app met begeleiding, Help, veelgestelde vragen en tips, of gaat u naar <http://wdmycloud.wd.com>.

Als u vermoedt dat uw WD My Cloud-database is beschadigd, bouwt u de database opnieuw op. Zie "Cloudtoegang" op pagina 76.

De weg naar uw persoonlijke cloud



Met een computer met internetverbinding heeft u overal ter wereld op een veilige manier toegang tot al uw bestanden. WD My Cloud-webtoegang biedt gratis externe toegang tot uw WD My Cloud-persoonlijk cloudopslag. Wanneer u bent aangemeld, wordt de WD My Cloud op de computer gekoppeld als een lokaal station en uw externe mappen zijn beschikbaar op uw Mac- of Windows-computer. Naadloos openen, opslaan en toevoegen van bestanden aan e-mails vanaf dit virtuele station.

Toegang tot uw persoonlijke cloud op het internet

Opmerking: WD My Cloud-toegang is niet compatibel met 64-bits Windows XP.

Nieuwe gebruikers

1. Nadat een gebruikersaccount is gemaakt, krijgt de nieuwe gebruiker een e-mail met instructies voor het maken van een wachtwoord voor wdmycloud.com.
2. Volg de instructies in de e-mail. De aanmeldpagina van My Cloud verschijnt.

3. Voer het e-mailadres in dat bij de gebruiker hoort en een wachtwoord voor wdmycloud.com en klik dan op **Sign in** (Aanmelden). Het wachtwoord moet tussen 8 en 30 tekens lang zijn en kan twee van de volgende tekens bevatten: een cijfer (0-9), een hoofdletter (A-Z) of een speciaal teken (!@\$%^&*).
4. In het venster My WD Devices (Mijn WD-apparaten) verschijnt uw apparaat. Ga verder naar "Uw persoonlijke cloud (wdmycloud.com) gebruiken" op pagina 67.

Bestaande gebruikers

1. In een browser meldt u zich aan bij <http://www.wdmycloud.com> met het wachtwoord dat u hebt gemaakt voor wdmycloud.com. De pagina My WD Devices (Mijn WD-apparaten) geeft uw apparaat weer.
2. Ga verder met "Uw persoonlijke cloud (wdmycloud.com) gebruiken" op pagina 67.

Uw persoonlijke cloud (wdmycloud.com) gebruiken



1. Klik op de knop rechtsonder en selecteer **View shares** (Shares weergeven).
2. Als uw WD My Cloud met een wachtwoord is beschermd, voert u het wachtwoord in in het veld **Network Drive Password** (Wachtwoord netwerkstation).

 A screenshot of a login form. It has two input fields: 'UserID:' with the text 'Jane' entered, and 'Password:' with four black dots. Below the password field is a 'Login' button.

3. Afhankelijk van het feit of u eerder externe toegang hebt gehad tot een share, wordt mogelijk gevraagd of een Java-toepassing mag worden uitgevoerd. Voor meer informatie over Java-applets zoekt u naar antwoord-ID 9786 in de WD-kennisbank op <http://support.wdc.com>. Voor Lion en Mountain Lion moet u de Java runtime client installeren. Bezoek voor meer informatie <http://support.apple.com/kb/dl1421>.
4. Als u een bericht krijgt met de vraag of u Java wilt toestaan, klik dan op **Allow** (Toestaan).
5. Er verschijnen een aantal berichten over SSL-certificaten en beveiligingswaarschuwingen, te beginnen met:

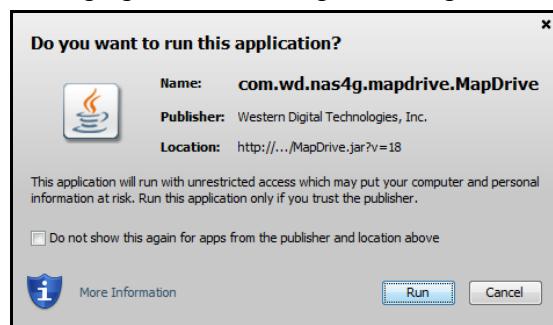

en eindigend met:

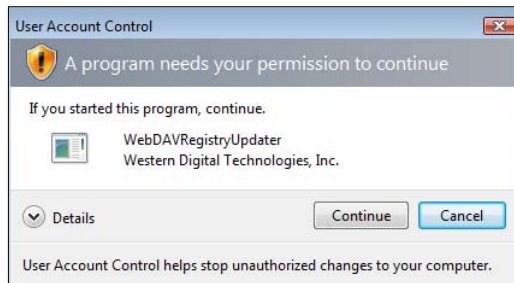

Geef in alle vensters toestemming om het proces te voltooien. Uw toegankelijke shares worden weergegeven:

- In Windows klikt u op de knop **+ Open in Explorer** (In Verkenner openen) naast de share die u wilt openen.

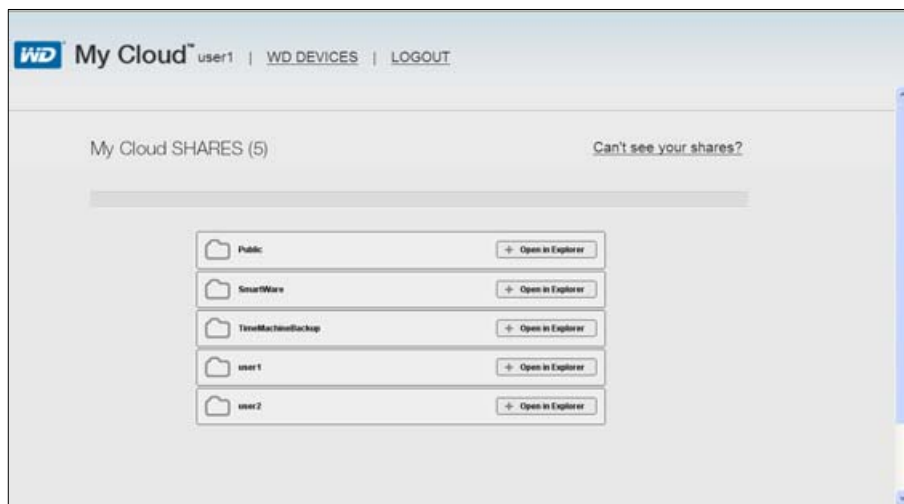

Op een Mac klikt u op de knop **+ Open in Finder** naast de share die u wilt openen.



- U hebt nu toegang tot uw bestanden. Afhankelijk van de instellingen van uw besturingssysteem wordt de share mogelijk niet automatisch weergegeven.

- Als in Windows de share gekoppeld is, wordt in Deze computer (XP) of Computer (Vista/Windows 7/Windows 8) een stationsletter voor de share weergegeven. U kunt de stationsletter gebruiken zoals ieder ander gekoppeld netwerkstation. Als u de schijf opent, worden alle mappen en bestanden in de share weergegeven.

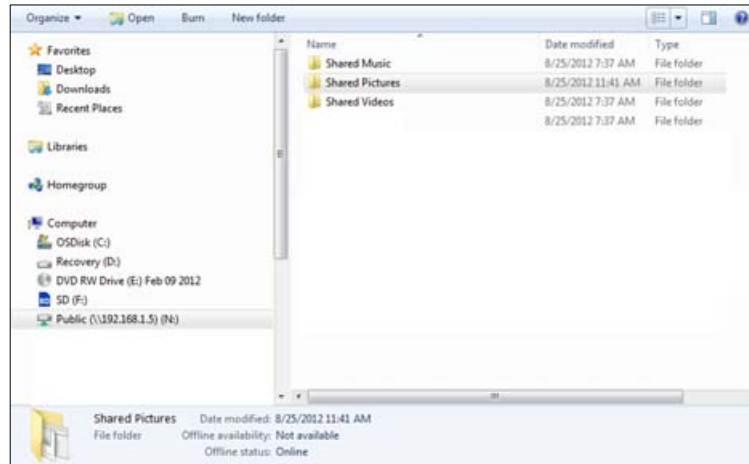

- Op een Mac wordt een afzonderlijk Finder-venster geopend wanneer er verbinding is gemaakt met de WD My Cloud en wordt de share weergegeven.

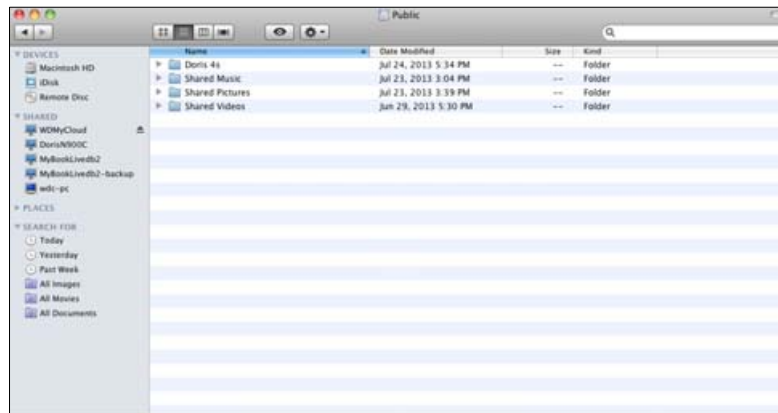

8. Selecteer de bestanden die u wilt openen.

U kunt bestanden weergeven, bewerken, verwijderen of kopiëren zoals op ieder ander netwerkstation.

Uw bestanden extern delen

U kunt gemakkelijk bestanden extern delen met familieleden of vrienden. Wanneer de gebruiker is gemaakt, krijgt hij/zij een e-mail met een koppeling naar WDMYCloud.com en instructies. De gebruiker maakt een wachtwoord en meldt zich aan. Alleen de shares waartoe de gebruiker toegang heeft en de openbare share worden weergegeven.

Als de persoon niet al een gebruiker is van de WD My Cloud, maak dan een nieuwe gebruiker, inclusief wachtwoord en e-mailadres (zie "Een gebruiker maken" op pagina 49).

De bureau-app WD My Cloud™ gebruiken

De WD My Cloud-bureau-app is voor uw pc/Mac-laptop of bureaucomputer. U kunt gemakkelijk spelen met inhoud van uw WD My Cloud en deze beheren. Neem uw computer naar een andere locatie en u blijft verbonden met uw persoonlijke cloud.

Opmerking: Gewone 32- of 64-bitstoepassingen, zoals de WD My Cloud-bureau-app, werken niet op tablets met een ARM-processor. U moet een apparaat gebruiken met een 32- of 64-bits-besturingssysteem (Windows of Mac).

Zo download u de app vanuit het online Learning Center:

1. In een browser typt u <http://wd.com/setup/wdmycloud> om de eerste pagina van het Learning Center weer te geven:



2. In het vak Software Downloads klikt u op **Go to Downloads** (Naar downloads).



3. Klik op **Download** in het vak WD My Cloud for desktop (WD My Cloud voor bureaublad) om de eerste pagina van het installatieprogramma weer te geven:

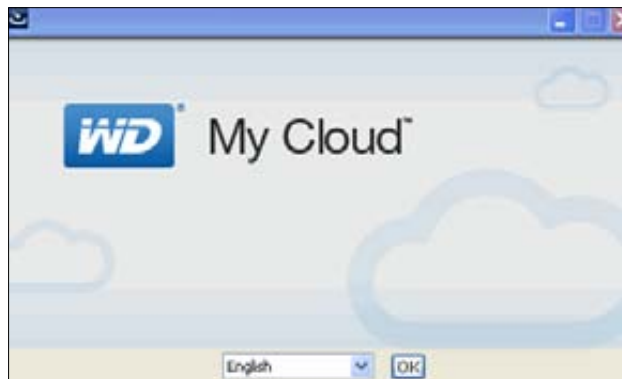

4. Klik op **OK** om de WD-licentieovereenkomst voor eindgebruikers weer te geven:

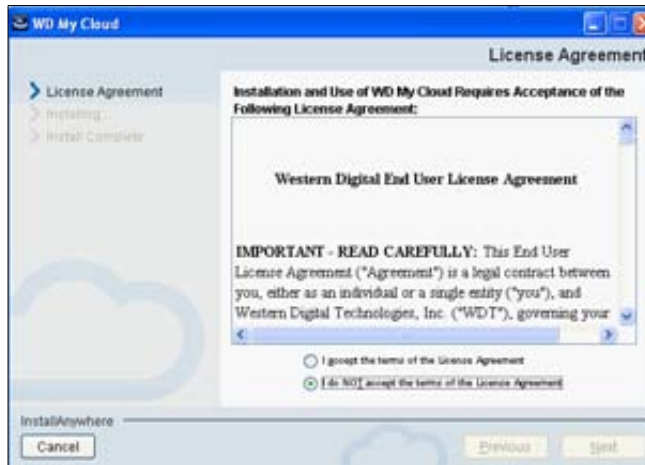

5. Klik op **Next** (Volgende) om de installatie te starten:



6. Wanneer het venster **Install Complete** (Installatie voltooid) verschijnt, klikt u op **Done** (Gereed).

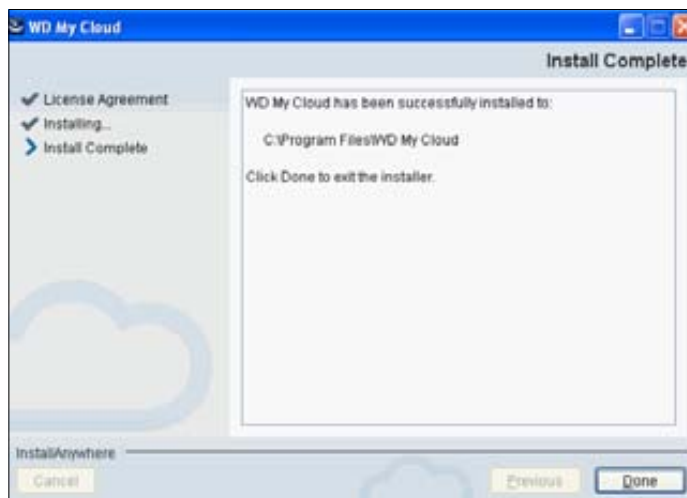

7. Nadat u de bureau-app WD My Cloud hebt geïnstalleerd, geeft dit alle WD-apparaten op het netwerk weer. Dubbelklik op het apparaat waar u mee wilt verbinden, in dit geval de WD My Cloud.



8. De installatie maakt een snelkoppeling op het bureaublad. U kunt de app op elk gewenst moment starten door op de snelkoppeling te dubbelklikken.

Opmerking: Voor meer informatie gebruikt u de online-uitleg van de app en het Help-systeem van het online Learning Center.

9

Instellingen configureren

- General (Algemeen)
- Netwerk
- Media
- Hulpprogramma's
- Meldingen
- Firmware

Met de optie Settings (Instellingen) op de navigatiebalk kan de beheerder het systeem, netwerk, media, hulpmiddelen, meldingen en firmware-instellingen van de WD My Cloud bekijken en aanpassen.

General (Algemeen)

Op de pagina General (Algemeen) kunt u de naam en beschrijving van het apparaat wijzigen, de taal selecteren waarin het gebruikersoppervlak wordt weergegeven, cloudtoegang in- en uitschakelen, energiebesparingsinstellingen configureren en Time Machine-back-ups in- en uitschakelen.

WAARSCHUWING! Wanneer u de WD My Cloud een andere naam geeft, moeten alle netwerkcomputers hun gedeelde netwerkbronnen opnieuw toewijzen. Wijzig de apparaatnaam alleen als dit nodig is.

1. Op de navigatiebalk klikt u op **Settings** (Instellingen) en klikt u op **General** (Algemeen) in het linkerdeelvenster. De pagina General (Algemeen) wordt weergegeven:



Apparaatprofiel

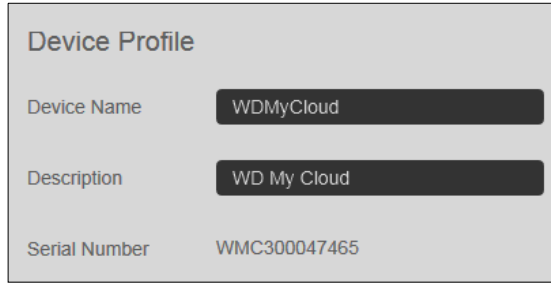

Device Profile

Device Name: WDMYCloud

Description: WD My Cloud

Serial Number: WMC300047465

1. In het gedeelte Device Profile (Apparaatprofiel) van de pagina General (Algemeen) kunt u de volgende instellingen bekijken en wijzigen:

Device Name (Apparaatnaam)	Voer een unieke naam in voor het apparaat om dit op het netwerk te identificeren.
Device Description (Apparaatbeschrijving)	De standaardbeschrijving is WD My Cloud. Voer indien gewenst een andere beschrijving in.
Serial Number (Serienummer)	Geeft het door WD toegewezen nummer weer dat het specifieke apparaat identificeert.

2. Als u wijzigingen hebt aangebracht, klikt u op de knop **Save** (Opslaan) die onder het gedeelte verschijnt.

Opmerking: In het hele WD My Cloud-bedieningspaneel worden de knoppen **Save** (Opslaan) en **Cancel** (Annuleren) alleen weergegeven als u wijzigingen aanbrengt.

Taal en tijd

In het gedeelte Language and Clock (Taal en tijd) van de pagina General (Algemeen) kunt u de taal wijzigen voor de WD My Cloud en de datum en tijd instellen. De datum en tijd worden standaard met de NTP-server (Network Time Protocol - netwerktijdprotocol) gesynchroniseerd. U kunt de datum en tijd handmatig instellen of de NTP via het internet de tijd automatisch in laten stellen. Als u geen verbinding met het internet hebt, moet u de datum en tijd handmatig invoeren.

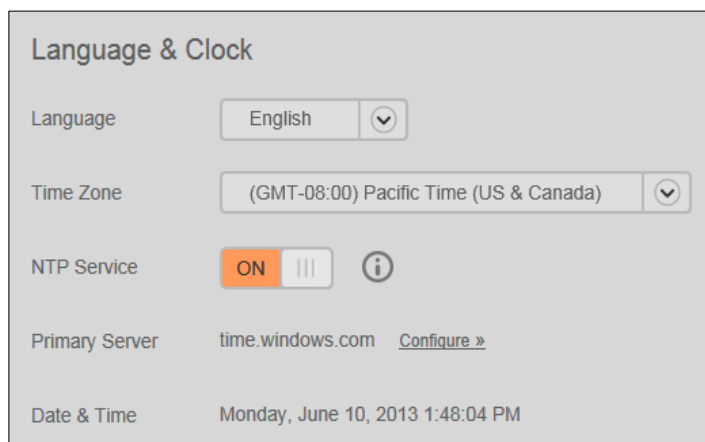

Language & Clock

Language: English

Time Zone: (GMT-08:00) Pacific Time (US & Canada)

NTP Service: ON

Primary Server: time.windows.com [Configure »](#)

Date & Time: Monday, June 10, 2013 1:48:04 PM

1. Geef de volgende instellingen weer of wijzig deze:

Language (Taal)	Kies uit de vervolgkeuzelijst de taal waarin de WD My Cloud-webpagina's moeten worden weergegeven. De standaardtaal is Engels.
Time Zone (Tijdzone)	Kies uit de vervolgkeuzelijst de tijdzone waarin uw apparaat zich bevindt.
NTP Service (NTP-service)	Laat NTP Service (NTP-service) op ON (Aan) staan om het apparaat automatisch te synchroniseren met de tijd en datum. Een pagina geeft huidige NTP-servers weer en u kunt als een andere NTP-server toevoegen u dat wilt. Als u de NTP-service instelt op OFF (Uit), klikt u op de koppeling Configure (Configureren) die verschijnt, voert u de huidige datum en tijd in en klikt u op Save (Opslaan).
Primaire server	Als een andere primaire NTP-server wilt gebruiken, klikt u op Add User NTP (Gebruikers-NTP toevoegen) en voert u vervolgens het webadres in van de nieuwe primaire server.
Date & Time (Datum en tijd)	De datum en tijd worden weergegeven. Ze worden standaard gesynchroniseerd met de NTP-server (Network Time Protocol).

2. Klik op **Save** (Opslaan) elke keer dat u iets verandert.

Cloudtoegang

Als u een systeembeheerder bent, kunt u cloudtoegang in- en uitschakelen voor de WD My Cloud. Zo controleert u of computers en mobiele apparaten toegang hebben tot de inhoud erop.

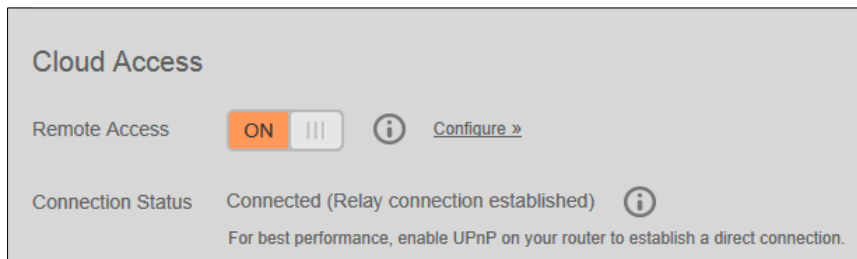

1. Wijzig de optie Remote Access (Externe toegang) in **ON** (Aan) of **OFF** (Uit) om **externe toegang** tot de WD My Cloud in of uit te schakelen.

Opmerking: Voor meer informatie over het inschakelen van cloudtoegang voor een bepaald apparaat of gebruiker raadpleegt u “Uw bestanden mobiel maken met de mobiele apps van WD My Cloud.” op pagina 58.

2. **Connection Status** (Verbindingsstatus) geeft informatie weer over de status van externe toegang tot de WD My Cloud.

3. Klik op de koppeling **Configure** (Configureren) om het type verbinding te wijzigen.

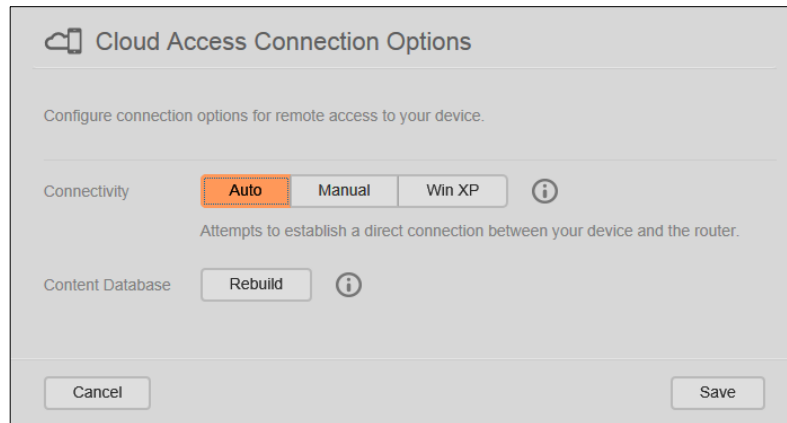

De WD My Cloud maakt standaard automatisch verbinding tussen uw mobiele apparaten en uw router.

4. Zo wijzigt u het verbindingstype:
- Wilt u handmatig verbinding maken, klik dan op **Manual** (Handmatig).
Er verschijnen nummers voor External Port 1 (HTTP) (Externe poort 1) en External Port 2 (HTTPS) (Externe poort 2). U kunt deze poortnummers wijzigen.
 - Als u het besturingssysteem Windows XP gebruikt, klik dan op **Win XP**.
De WD My Cloud probeert een compatibele rechtstreekse of omgeleide verbinding tot stand te brengen.

Opmerking: Als externe toegang is ingeschakeld via een omgeleide verbinding (de verbindingstatus is **Connected (Relay)** (Verbonden (omgeleid)), dan kunt u de prestaties verbeteren door port forwarding in te schakelen op de WD My Cloud.

Voor meer informatie over verbindingsopties raadpleegt u “Uw bestanden mobiel maken met de mobiele apps van WD My Cloud.” op pagina 58.

5. Alleen wanneer u vermoedt dat de database is beschadigd, kunt u het probleem oplossen door te klikken op **Rebuild** (Opnieuw opbouwen).

Belangrijk: Opnieuw opbouwen kost veel tijd.

6. Klik op **Save** (Opslaan).

De status van cloudtoegang bekijken

U kunt op elk moment controleren of:

- De WD My Cloud is geconfigureerd voor externe toegang
- Externe toegang tot uw cloud is ingeschakeld via een directe of omgeleide verbinding
- Een bepaald mobiel apparaat voor een bepaalde gebruiker momenteel is ingeschakeld voor externe toegang tot uw cloud

Zo controleert u de status van cloudtoegang:

- Op de navigatiebalk klikt u op **Cloud Access** (Cloudtoegang).
- Klik in het linkerdeelvenster op een gebruikersnaam.

Energiebesparing

U kunt het energiegebruik van uw WD My Cloud verminderen.

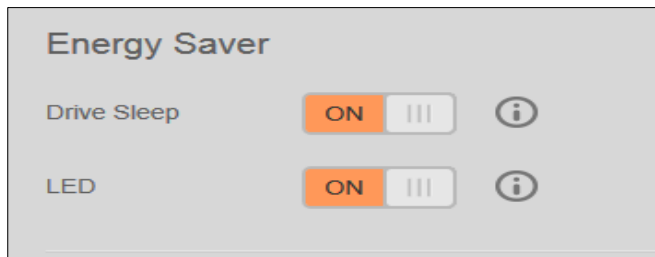

1. Bekijk de volgende instellingen of wijzig deze:

Drive Sleep (Station in slaapstand)	Als deze functie is ingeschakeld, gaat de vaste schijf over naar stand-bymodus om energie te besparen na een bepaalde periode van inactiviteit. Drive Sleep (Station in slaapstand) is standaard ingeschakeld.
Led	Schakelt de ledlampjes van het apparaat in en uit.

Mac-back-ups

In dit gedeelte van de pagina General (Algemeen) kunt u Time Machine-back-ups van Mac-computers in- en uitschakelen. U kunt ook Time Machine-instellingen configureren.



Zo configureert u back-upinstellingen:

1. Wanneer de schakelaar **Time Machine** op **ON** (Aan) staat, klikt u op de koppeling **Configure** (Configureren) om het dialoogvenster Time Machine Settings (Time Machine-instellingen) weer te geven:

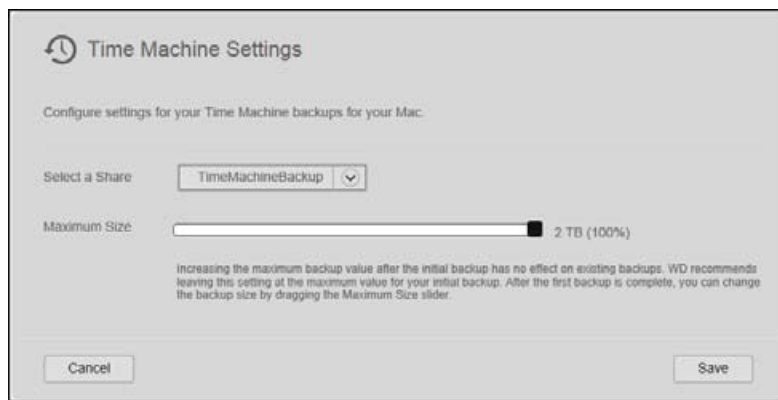

2. In de keuzelijst **Select a Share** (Selecteer een share) selecteert u back-up van alle gegevens op de Mac of selecteert u een bepaalde share waarvan u back-ups wilt maken.

3. Gebruik de schuifbalk om de **Maximum Size** (Maximale grootte) van de back-up aan te geven. **Laat de schuifbalk op de maximale waarde** (quotum) staan voor uw eerste back-up (zie opmerking op pagina). Daarna kunt u de schuifbalk op een kleiner quotum instellen om te voorkomen dat het hele station gevuld wordt met back-ups.
4. Klik op **Save** (Opslaan).

Belangrijk: Wanneer uw Time Machine back-ups van uw bestanden begint te maken naar een geselecteerde share, raden we u aan om back-ups naar die share te blijven maken. Als u een andere share kiest, wordt een nieuw back-upbestand gegenereerd dat uw eerder opgeslagen informatie niet bevat.

Netwerk

Op de pagina **Netwerk** (Netwerk) worden het MAC- en IP-adres van het apparaat weergegeven. U kunt netwerkopties instellen, zoals de netwerkmodus, een FTP-protocol voor beveiligde bestandsoverdracht inschakelen en een werkgroep maken.

Netwerkprofiel

1. Op de navigatiebalk klikt u op **Settings** (Instellingen) en klikt u op **Network** (Netwerk) in het linkerdeelvenster.

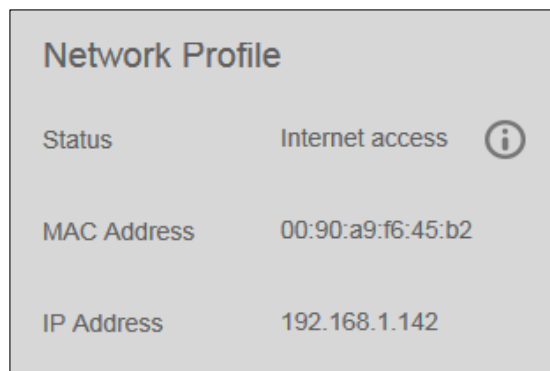

In het gedeelte Network Profile (Netwerkprofiel) wordt de volgende informatie weergegeven:

Status	De huidige status van de internetverbinding voor netwerkfuncties, zoals NTP, controles op firmware-updates en verbindingen voor externe toegang.
MAC Address (MAC-adres)	Geeft een unieke identificatie voor het apparaat.
IP Address (IP-adres)	Identificeert het huidige IP-adres van het apparaat.

Netwerkservices



1. Bekijk de volgende punten en werk ze bij:

Network Mode (Netwerkmodus)	<p>Selecteer de methode voor het toewijzen van het unieke IP-adres voor het apparaat:</p> <ul style="list-style-type: none"> • DHCP Client (DHCP-client, standaard): hiermee krijgt de WD My Cloud automatisch een IP-adres en de bijbehorende instellingen van de lokale DHCP-server. • Static IP (Statisch IP-adres): hiermee kunt u handmatig een IP-adres instellen. Er wordt gevraagd om een IP Address (IP-adres), Netmask (Netmasker), Gateway en DNS Server (DNS-server). (Bekijk uw routerinstellingen als u deze gegevens niet weet.) <p>Voor nadere gegevens over het wijzigen van de netwerkmodus, zie “De netwerkmodus veranderen van DHCP in statisch:” op pagina 81.</p>
SSH	<p>Belangrijk: Schakel SSH alleen in als u er goed bekend mee bent.</p> <p>Klik op ON (Aan) voor veilige toegang tot uw persoonlijke cloud en voor opdrachtregelacties via het SSH-protocol (Secure SHell). SSH is standaard uitgeschakeld.</p>
FTP Access (FTP-toegang)	<p>Met FTP (File Transfer Protocol) kunt u gegevens via een netwerk van de ene naar de andere computer overbrengen. FTP is standaard uitgeschakeld.</p> <p>Opmerking: FTP vereist een gebruikersnaam en een wachtwoord. Anonieme FTP's zijn niet toegestaan. U moet een nieuwe gebruiker maken, anders werkt de FTP-functie niet.</p> <p>Zie “Een gebruiker maken” op pagina 49 voor informatie over het maken van een gebruikersnaam en wachtwoord.</p>

De netwerkmodus veranderen van DHCP in statisch:

Opmerking: Als u van Statische modus naar DHCP schakelt, kan het zijn dat u uw apparaat opnieuw moet zoeken op het netwerk.

1. Klik voor de optie **Network Mode** (Netwerkmodus) op **Static** (Statisch). Het dialoogvenster Change Network Mode (Netwerkmodus wijzigen) verschijnt:

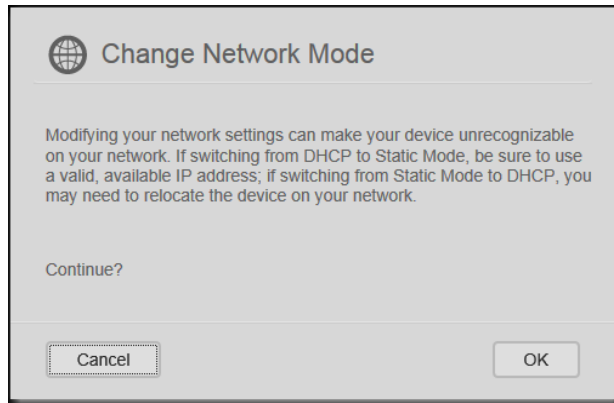

2. Klik op **OK** om het dialoogvenster Static Network Mode (Statische netwerkmodus) weer te geven en door te gaan met de wijziging:

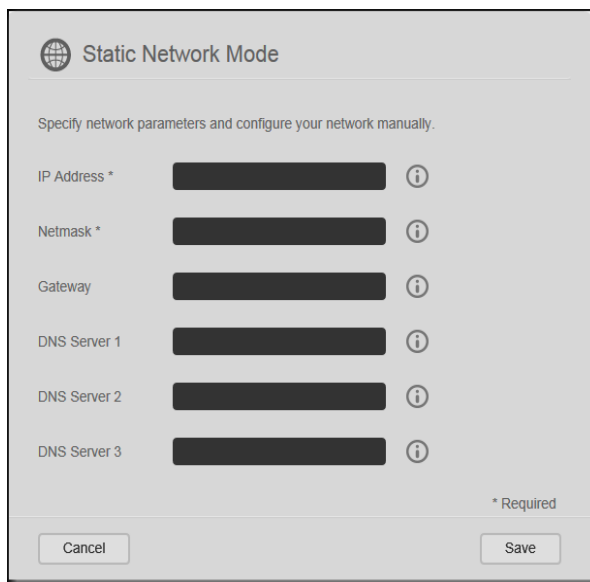

3. Voer in het dialoogvenster Statische netwerkmodus minimaal één **IP Address** IP-adres en een **Netmask** (Netmasker) in. (Bekijk uw routerinstellingen als u deze gegevens niet weet.)

Opmerking: Als u geen gateway en DNS-server(s) invoert, raakt u de verbinding met het LAN kwijt.

4. Klik op **Save** (Opslaan).

Opmerking: Voor meer informatie over dit onderwerp, zie antwoord-id 5872 in de kennisbank.

Werkgroep (Windows)

Een werkgroep is een naam die u toewijst aan elk lid van een groep computernetwerkapparaten in een netwerkgeving. De apparaten met dezelfde werkgroepnaam kunnen eenvoudig gegevens uitwisselen via het netwerk. Voor een werkgroep is geen centrale server vereist.

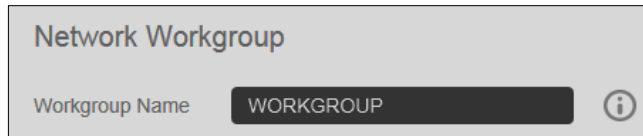

Een werkgroep een naam geven of de naam ervan wijzigen:

1. Voer een naam in voor de werkgroep (spaties niet toegestaan).
2. Klik op **Save** (Opslaan).
3. Elke keer als u een apparaat aan het netwerk toevoegt, kent u deze zelfde werkgroepnaam toe.

Media

Op de pagina Media kunt u mediaserverinstellingen voor DLNA (Digital Living Network Alliance) en mediaspelerinstellingen voor iTunes instellen, zodat u in elke kamer van uw huis van media kunt genieten.

1. Op de navigatiebalk klikt u op **Settings** (Instellingen) en klikt u op **Media** in het linkerdeelvenster.

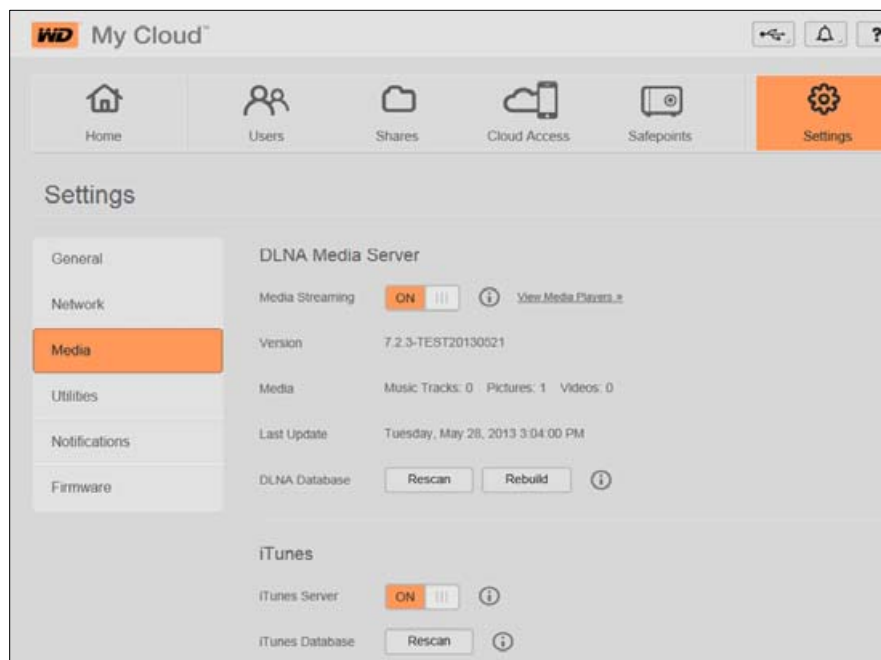

Opmerking: DLNA en iTunes werken alleen op uw netwerk.

2. Raadpleeg “Video's, foto's en muziek afspelen/streamen” op pagina 100 voor instructies over het invoeren van media-instellingen op deze pagina en over het weergeven of streamen van media.

Hulpprogramma's

Op het tabblad Utilities (Hulpprogramma's) kunt u de WD My Cloud testen en diagnostische informatie verkrijgen, de fabrieksinstellingen van het station terugzetten, het station opnieuw opstarten of afsluiten en een configuratiebestand importeren of exporteren.

1. Op de navigatiebalk klikt u op **Settings** (Instellingen) en klikt u op **Utilities** (Hulpmiddelen) in het linkerdeelvenster.

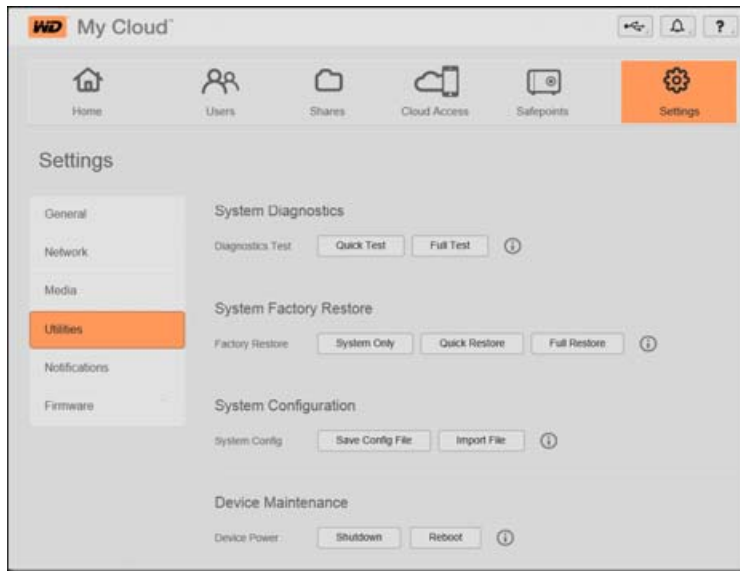

2. Voer de functies in de diverse gedeelten van de pagina uit als hieronder beschreven.

Systeemiagnose

Voer diagnostische tests uit als u problemen ondervindt met uw apparaat. Met deze korte test wordt het station gecontroleerd op ernstige problemen. Het resultaat van een korte stationstest is een evaluatie die aangeeft of het station de test wel of niet met goed gevolg heeft doorstaan. De korte stationstest kan enkele minuten duren.

Een uitgebreidere stationsdiagnostiek is de complete test. Alle sectoren van uw station worden methodisch getest. Als de test is voltooid, krijgt u informatie over de toestand van het station. De complete stationstest kan enkele uren duren, afhankelijk van de grootte en de gegevensconfiguratie van uw station.

Een test uitvoeren:

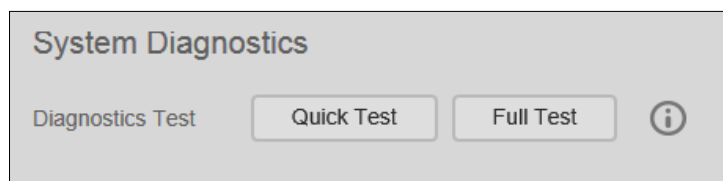

1. Op de pagina Utilities (Hulpmiddelen) klikt u op **Quick Test** (Snelle test) of **Full Test** (Volledige test). Er verschijnt een voortgangsbalk die de voortgang van de test aangeeft en of het station de test met goed gevolg heeft doorstaan.
2. Als het station de test doorstaan heeft, klikt u op **OK** om terug te keren naar de pagina Utilities (Hulpmiddelen). Als het station de test niet doorstaat, klikt u op het pictogram **?** rechtsboven voor hulp.

Fabrieksherstel van systeem

Opmerking: Zie voor informatie over het gebruik van de knop **Reset** (Terugstellen) om het wachtwoord en de netwerkmodus terug te zetten naar de fabrieksinstellingen “De WD My Cloud terugstellen” op pagina 109.

In dit gedeelte van de pagina Settings (Instellingen) kan de systeembeheer alleen kiezen voor het herstellen van alleen het systeem, een snel en een volledig fabrieksherstel.

Belangrijk: Mogelijk wilt u de huidige configuratie van het station exporteren en opslaan voordat u de fabrieksinstellingen herstelt zodat u deze later weer kunt importeren. Merk op dat bij het importeren van een configuratie in dit geval geen shares of gebruikers worden hersteld.

Als u de volledige inhoud van een WD My Cloud wilt herstellen, inclusief gebruikersinstellingen, back-ups en gegevens, gebruikt u de safepointfunctie die is beschreven op “Over safepoints” op pagina 92. Het terugzetten onderbreekt de dienst voor gebruikers die momenteel gebruik maken van uw cloud.

WAARSCHUWING! Haal de stekker van uw WD My Cloud niet uit het stopcontact terwijl een hersteloperatie wordt uitgevoerd.

Als beheerder kunt u de WD My Cloud terugstellen naar de oorspronkelijke standaardinstellingen, en ook alle gegevens veilig wissen. Er zijn drie herstelacties beschikbaar:

System Only (Alleen systeem): Stelt alle instellingen terug op de fabrieksinstellingen, maakt privéshares openbaar en wist het beheerderswachtwoord. Uw inhoud blijft onaangetast en intact.

Opmerking: U kunt een systeemherstel ook fysiek uitvoeren. Zie “De WD My Cloud terugstellen” op pagina 109.

Quick Restore (Snel terugzetten): Stelt alle instellingen terug op de fabriekswaarden, verwijdert gegevens in shares en stelt de shares terug op de fabrieksinstellingen, stelt het WD My Cloud-systeem terug en wist de stations. Dit neemt meerdere minuten in beslag.

Full Restore (Volledig terugzetten): Stelt alle instellingen terug op de standaardwaarden, overschrijft of wist alle gebruikersgegevens en shares definitief. Dit proces kan meerdere uren duren.

Zo herstelt u de WD My Cloud:

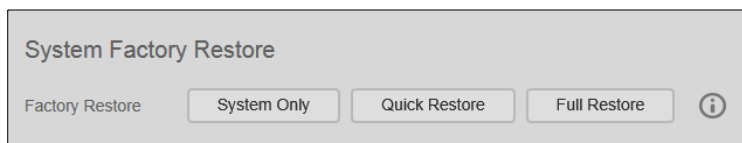

WAARSCHUWING! Als u het fabrieksherstel onderbreekt, kan de WD My Cloud beschadigd raken. Wacht totdat het apparaat opnieuw is opgestart voordat u dit weer gaat gebruiken.

1. In het gedeelte **System Factory Restore** (Fabrieksherstel van systeem) klikt u op het gewenste type herstel: **System Only** (Alleen systeem), **Quick Restore** (Snel herstel) of **Full Restore** (Volledig herstel).
2. Wanneer u om bevestiging wordt gevraagd, klikt u op **Yes** (Ja).

3. Wanneer de voortgangsbalk wordt weergegeven en u bij stap 1 **Full Restore** (Volledig herstel) hebt geselecteerd, maar u van gedachten bent veranderd, klikt u op knop **Switch to Quick** (Schakelen naar Snel) om een snel fabrieksherstel vanaf het begin te starten.
4. Aan het eind van het herstel verschijnt het bericht "Factory Restore Successful" (Fabrieksinstellingen hersteld) en wordt het systeem opnieuw opgestart. Er verschijnt een instellingsdialoogvenster. Volg de instructies van de wizard.

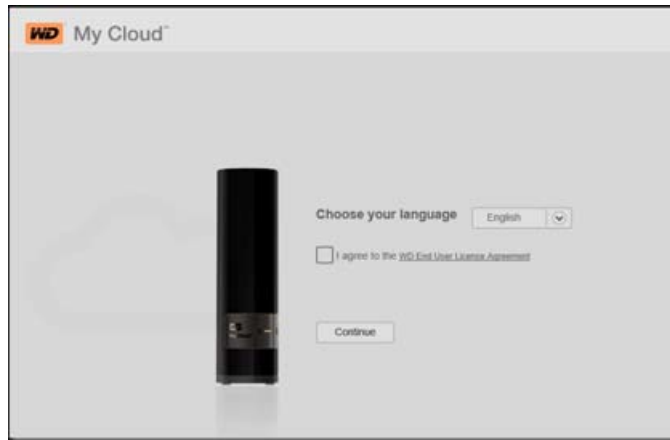

Apparaatonderhoud: Opnieuw opstarten en afsluiten

U kunt de WD My Cloud op twee manieren veilig opnieuw opstarten en afsluiten.

Belangrijk: Zorg dat er geen bestandsoverdrachten actief zijn voordat u opnieuw opstart of afsluit. Controleer het ledlampje op de voorkant van het station en let erop dat niet knippert. Een knipperend lampje geeft aan dat het apparaat gegevens aan het verwerken is (bijvoorbeeld back-ups maken of bestanden overdragen).

WAARSCHUWING! Koppel het station niet los tijdens het opnieuw opstarten of afsluiten.

- Device Maintenance (Apparaatonderhoud) op de pagina Utilities (Hulpmiddelen) (wordt hieronder besproken)
- Het WD Quick View-pictogram (zie "Hulpprogramma's" op pagina 83).

Als u met deze methoden niet kunt afsluiten, raadpleegt u "Ik heb moeite om mijn WD My Cloud af te sluiten." op pagina 112.

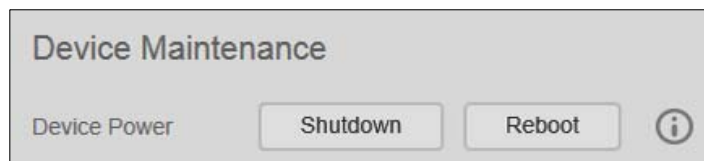

Het station opnieuw opstarten:

1. Op de pagina Utilities (Hulpmiddelen) klikt u in het gedeelte Device Maintenance (Apparaatonderhoud) op **Reboot** (Opnieuw opstarten).

Het volgende bericht wordt weergegeven:

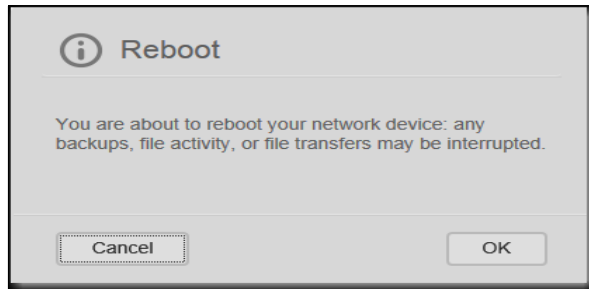

2. Als het station geen gegevens aan het verwerken is, of dit wel aan het doen is maar u toch wilt doorgaan, klikt u op de knop **Continue** (Doorgaan).

Het station wordt afgesloten en daarna opnieuw opgestart. Wacht tot het ledlampje continu blauw brandt voordat u weer gaat werken met de WD My Cloud.

Het station afsluiten:

1. Klik op **Shutdown Device** (Apparaat afsluiten).
2. Een bericht herinnert u eraan dat door het afsluiten belangrijke processen onderbroken kunnen worden:



3. Als het station geen gegevens aan het verwerken is, of dit wel aan het doen is maar u toch wilt doorgaan, klikt u op de knop **OK**. Het volgende bericht wordt weergegeven:

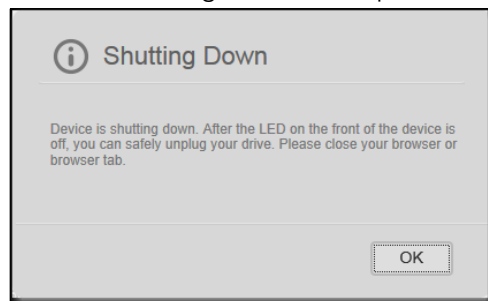

4. Klik op **OK** om het bericht te sluiten.
5. Wanneer het ledlampje aan de voorkant van het apparaat uit is, kunt u het station veilig loskoppelen.
6. Sluit de browser.

De huidige configuratie importeren/exporteren

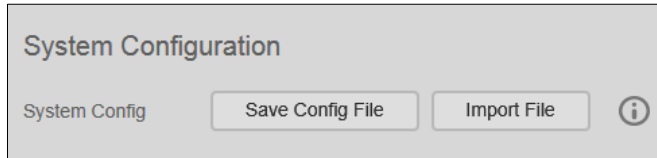

Belangrijk: Voordat u fabrieksherstel of systeemupdate uitvoert, kunt u ervoor kiezen om de huidige configuratie van het apparaat op te slaan. U kunt een opgeslagen configuratie later weer importeren. Denk eraan dat bij het importeren van een configuratie nadat u de fabrieksinstellingen hebt hersteld geen shares of gebruikers worden hersteld. Zie “Over safepoints” op pagina 92.

De huidige configuratie opslaan:

1. Klik op **Save Config File** (Configuratiebestand opslaan).
2. Blader naar de locatie waar u het bestand wilt opslaan en klik op **Save** (Opslaan).

De huidige configuratie vervangen:

1. Klik op **Import File** (Bestand importeren).
2. Blader naar het vervangende bestand, selecteer het en klik op **Open** (Openen).
3. Klik op **Open** (Openen) en wanneer het dialoogvenster Import Configuration File (Configuratiebestand importeren) verschijnt, klikt u op **OK**.
De WD My Cloud start opnieuw op.

Meldingen

De WD My Cloud geeft meldingen over verschillende gebeurtenissen, bijvoorbeeld als er een firmware-update beschikbaar is, als een firmware-update is voltooid, als de capaciteit is overschreden enz. De melding kan gaan over systeemomstandigheden, zoals een te hoge temperatuur, of over de status van de vaste schijf, het volume en het netwerk. Meldingen worden weergegeven in een pop-upvenster en zijn beschikbaar via e-mail, afhankelijk van de configuratie van uw station. Meldingen worden ingedeeld op ernst:

- **Kritiek:** problemen die onmiddellijk moeten worden opgelost.
- **Waarschuwing:** problemen waar u rekening mee moet houden, maar deze zijn niet zo ernstig als de kritieke meldingen.
- **Info:** informatieve gegevens.

In het gedeelte Notification Emails (E-mailmeldingen) van de pagina kunt u e-mailadressen instellen voor maximaal vijf gebruikers die meldingen zullen ontvangen. Deze waarschuwingen helpen de beheerder bij het beheren en opsporen van gebeurtenissen en fouten.

Als beheerder kunt u het volgende configureren:

- Welke categorieën u per e-mail wilt ontvangen
- Welke categorieën u wilt weergeven in de webinterface

1. Op de navigatiebalk klikt u op **Settings** (Instellingen) en klikt u op **Notifications** (Meldingen) in het linkerdeelvenster.

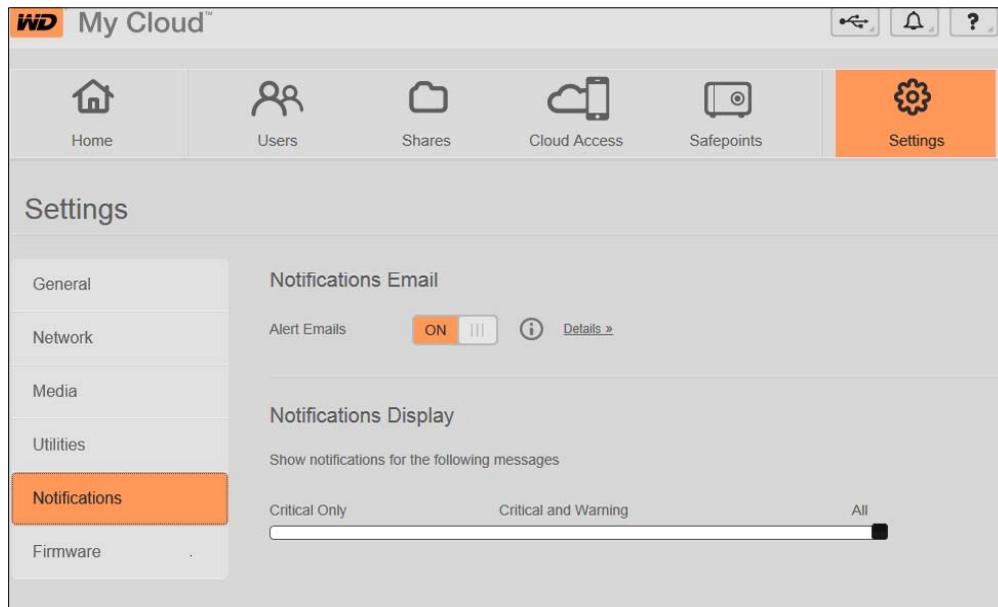

Zo configureert u meldingen per e-mail:

U kunt meldingen verzenden naar maximaal vijf ontvangers.

1. In het gedeelte Notifications Email (E-mailmeldingen) stelt u **Alert Emails** (Waarschuwingen per e-mail) in op **ON** (Aan). Het dialoogvenster Notifications Configuration (Configuratie van meldingen) verschijnt.

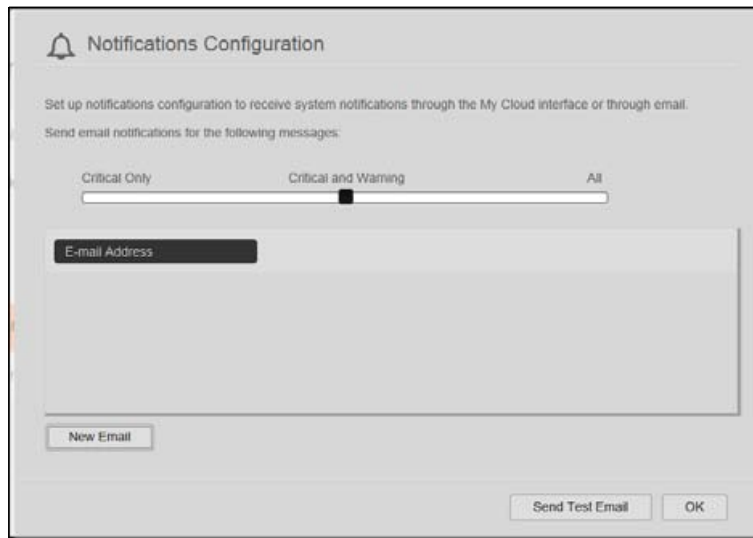

2. Verplaats de schuifknop om de ernst van de meldingen in te stellen waarvoor u een melding per e-mail wilt ontvangen.
3. Klik op **New Email** (Nieuwe e-mail).
4. Voer het e-mailadres van een ontvanger in en klik op een van de volgende opties:
 - **Save (Opslaan)**
 - **Send Test Email (Test-e-mail verzenden)**
5. (Optioneel) Voeg maximaal vijf e-mailadressen toe door de stappen 3 en 4 te herhalen.

6. (Optioneel) Wilt u een e-mailadres verwijderen, klik dan op het prullenbakpictogram rechts ervan.
7. Klik op **OK**.

Zo configureert u de ernst van de meldingen die op de webpagina worden weergegeven:

1. In het gedeelte Notifications Display (Weergave van meldingen) verplaatst de schuifknop om de ernst van de weer te geven meldingen in te stellen.
2. Klik op **OK**.

Firmware

Op de pagina Firmware kunt u het apparaat zo instellen dat de WD My Cloud-firmware automatisch of handmatig controleert of er een bijwerkbestand beschikbaar is. Het huidige versienummer en de datum van de laatste keer bijwerken van de WD My Cloud-firmware worden weergegeven.

1. Op de navigatiebalk klikt u op **Settings** (Instellingen) en klikt u op **Firmware** in het linkerdeelvenster.

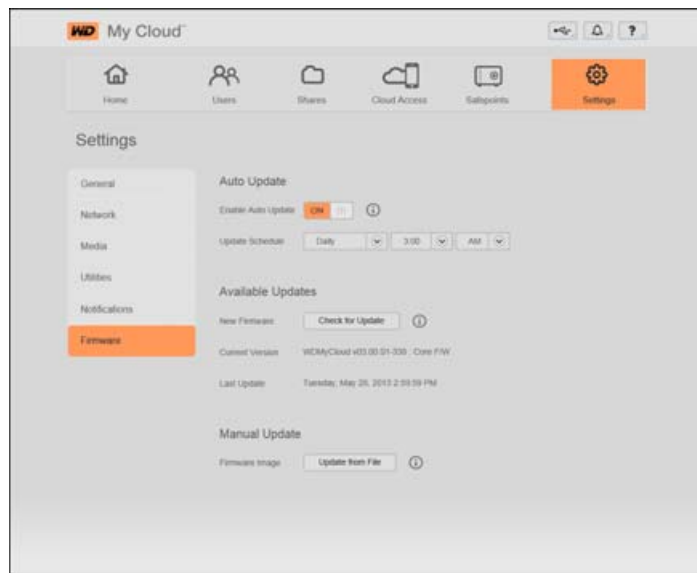

Auto Update (Automatisch bijwerken)

U kunt de WD My Cloud zo instellen dat automatisch wordt gecontroleerd op beschikbare software-updates en deze automatisch worden geïnstalleerd. Dit is de makkelijkste manier om ervoor te zorgen dat de WD My Cloud-firmware actueel is.

Opmerking: Na installatie van een firmware-update start de WD My Cloud opnieuw op. Aangezien het opnieuw opstarten invloed heeft op de toegang tot de cloud, moet u de updates inplannen op tijden dat het aantal gebruikers dat gebruikt maakt van de cloud minimaal is.

Zo werkt u de WD My Cloud-firmware automatisch bij:

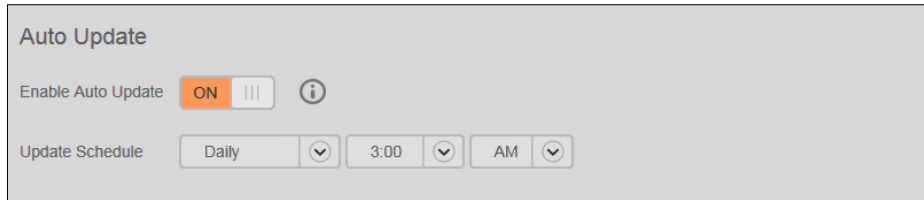

1. Stel **Enable Auto Update** (Automatisch bijwerken) in op **ON** (Aan).
2. Gebruik de keuzelijsten om de frequentie (bijv. dagelijks) en het tijdstip in te stellen waarop moet worden gecontroleerd op een update op de WD-website, en als er een beschikbaar is, om deze automatisch te laten installeren en daarna het apparaat opnieuw op te laten starten.
3. Klik op **Save** (Opslaan).

Handmatig controleren op updates

1. Klik in het gedeelte Available Updates (Beschikbare updates) op **Check for Update** (Controleren op updates). (De knop heet **Update Now** (Nu bijwerken) als nieuwe firmware is gevonden.)

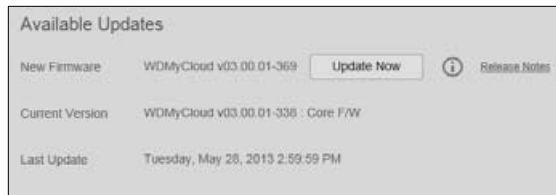

U krijgt bericht als er nieuwe firmware beschikbaar is. Is er niets beschikbaar, klik dan op **OK**. Als er nieuwe firmware beschikbaar is, klik dan op **Install and Reboot** (Installeren en opnieuw opstarten).



Handmatig een update installeren

1. Ga naar de pagina WD Tech Support Downloads (WD Technische ondersteuning - Downloads) op <http://support.wd.com/product/download.asp>.
2. Als er een latere versie van de WD My Cloud-firmware beschikbaar is dan die van u, selecteert u de WD My Cloud en klikt u op de koppeling **Current Firmware** (Huidige firmware) om naar de productupdatepagina te gaan.
3. Klik op de knop **Download**.
4. Download het firmwarebestand en sla het op uw bureaublad op.
5. Decomprimeer het zip-bestand en selecteer het .deb-bestand.
6. Als u nog niet op de firmwarepagina bent, klikt u op de navigatiebalk van het bedieningspaneel op **Settings** (Instellingen) en vervolgens in het linkerdeelvenster op **Firmware**.
7. In het gedeelte Manual Update (Handmatig bijwerken) van de pagina Firmware klikt u op **Update from File** (Bijwerken vanuit bestand).

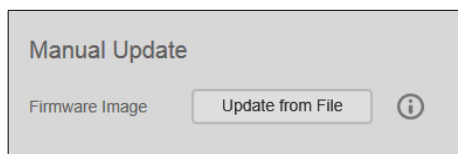

8. Selecteer het .deb-bestand en klik op **Open** (Openen).
Er verschijnt een bericht waarin wordt gevraagd of u nu wilt bijwerken.
9. Klik op **Install and Reboot** (Installeren en opnieuw opstarten). Er verschijnt een voortgangsbalk. Wanneer het proces is voltooid, start de WD My Cloud opnieuw op.

Safepoints beheren

- [Over safepoints](#)
- [Een safepoint maken](#)
- [Een safepoint bijwerken](#)
- [Een safepoint herstellen](#)
- [Een safepoint verwijderen](#)

Over safepoints

U kunt een volledige back-up of momentopname maken van uw WD My Cloud, een 'safepoint' genoemd, en dit opslaan op een externe locatie op uw thuisnetwerk of op een USB-station dat is aangesloten op de USB-uitbreidingspoort. Safepoints kunnen gemaakt en uitgevoerd worden via een ingesteld schema. Safepoints bevatten een overzicht van de gebruikers, gegevens en shares op uw apparaat; back-ups gemaakt met WD SmartWare, Apple Time Machine, Windows 7 Back-up of Windows 8 Bestandsgeschiedenis, en andere gekoppelde configuratiegegevens voor het apparaat. Met een safepoint kunt u eenvoudig uw gegevens herstellen vanuit een bepaald tijdstip naar een nieuwe WD My Cloud in het geval dat uw WD My Cloud kapot gaat.

Een safepoint maken

Zo maakt u een safepoint voor uw WD My Cloud:

1. Op de navigatiebalk klikt u op het pictogram **Safepoints** zodat de pagina Protect Your Stuff (Beveilig uw eigendom) verschijnt:

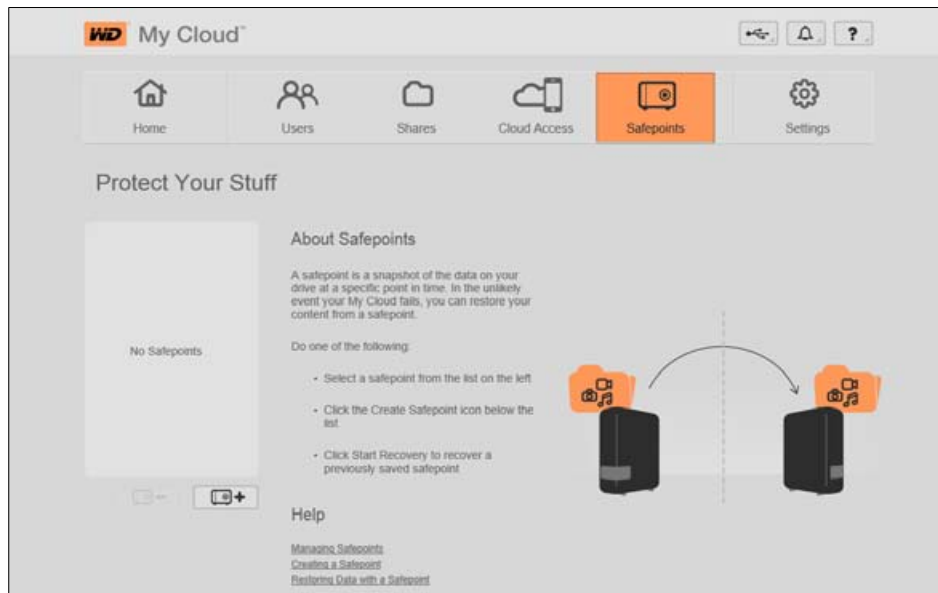

Opmerking: De eerste keer dat u deze pagina opent, ziet u (naast een lijst met bestaande safepoints) informatie over en koppelingen naar helppagina's over safepoints.

2. Klik op het pictogram Add a Safepoint (Safepoint toevoegen)  zodat het venster Create a Safepoint (Een safepoint maken) verschijnt:



3. Klik op **Local USB** (lokale USB) of op **Scan Network** (Netwerk scannen) om een lijst met beschikbare apparaten op uw netwerk of op uw lokale USB-schijf weer te geven.

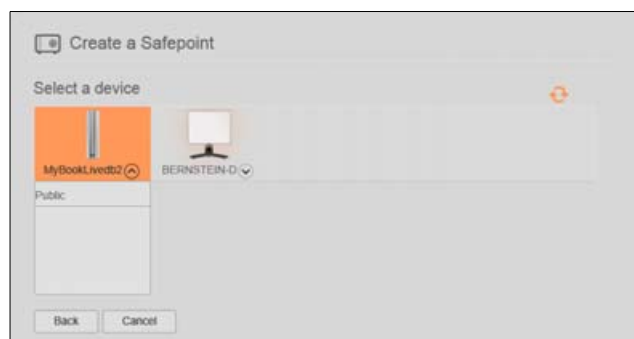

Netwerkscan



Lokale scan

Opmerking: Als u het netwerk opnieuw wilt scannen, klikt u rechtsboven op het blauwe pictogram verversen/opnieuw vinden .

Belangrijk: Als u een safepoint maakt met shares die u privé wilt houden, maakt u het safepoint op een privéshare.

4. Selecteer het doelapparaat en de share voor de bewerking en klik op **Next** (Volgende). Als de share beveiligd is met een wachtwoord, voert u de benodigde gegevens in.

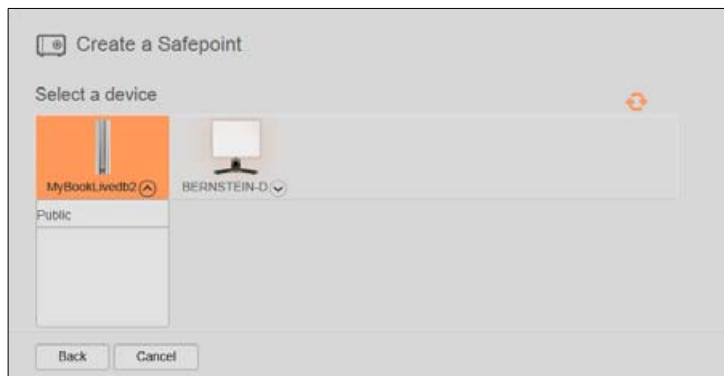

Belangrijk: Als u een safepoint maakt met shares die u privé wilt houden, maakt u het safepoint op een privéshare.

Het dialoogvenster Create a Safepoint (Een safepoint maken) verschijnt.

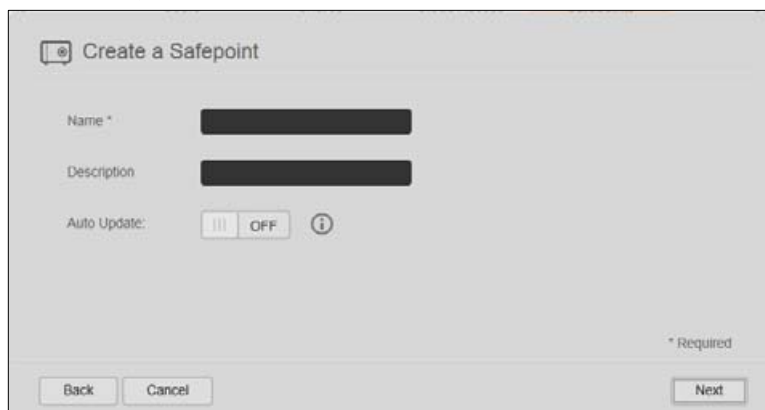

5. Voer een naam en beschrijving in voor het safepoint.

Opmerking: De naam moet 1 - 32 tekens lang zijn, is hoofdlettergevoelig en mag geen spaties of symbolen bevatten, uitgezonderd onderstrepingstekens.

Met automatische updates kunt u uw safepoint actueel houden met de inhoud van uw WD My Cloud door de wijzigingen sinds de laatste update te kopiëren. Als u het nieuwe safepoint automatisch wilt bijwerken:

- Schakel **Auto Update** (Automatisch bijwerken) in.
- Geef de **Frequency** (Frequentie), **Day** (Dag), en **Time** (Tijd) op voor het automatisch bijwerken van het safepoint.

Opmerking: U kunt ervoor kiezen om het automatisch bijwerken later in te schakelen. Zie "Een safepoint bijwerken" op pagina 96).

6. Klik op **Next** (Volgende). Het dialoogvenster Create now or later (Nu of later maken) verschijnt:

Het dialoogvenster Create now or later (Nu of later maken) verschijnt:

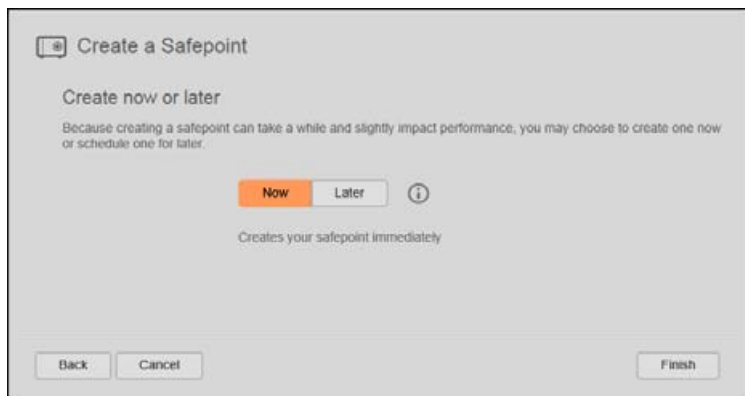

Belangrijk: Wijzigingen die plaatsvinden terwijl het safepoint wordt gemaakt, worden niet altijd direct in de back-up opgenomen.

7. U hebt twee mogelijkheden:

- **Create Now (Nu maken):** Wilt u onmiddellijk een safepoint maken op de share, klik dan op **Now** (Nu) en klik vervolgens op **Finish** (Voltooien). Een voortgangsbericht en het safepointprofiel worden weergegeven:

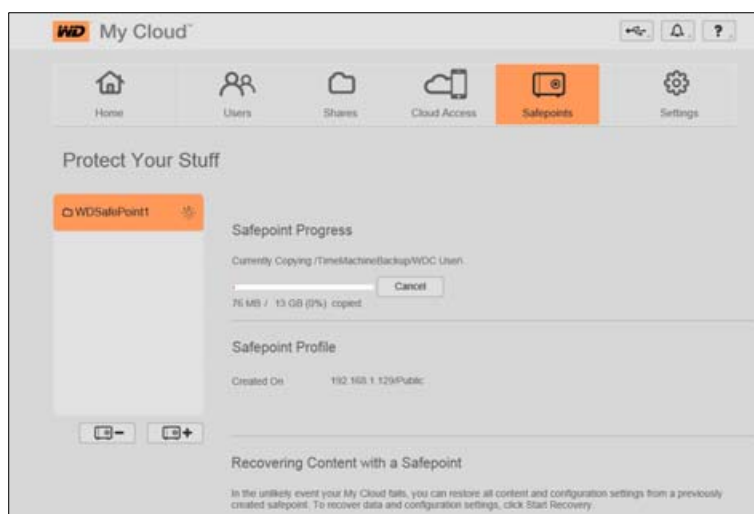

Opmerking: De benodigde tijd voor het maken van een safepoint hangt af van de snelheid van uw netwerk en het aantal en de grootte van de bestanden die op de WD My Cloud zijn opgeslagen. Bij een vergelijkbare hoeveelheid gegevens wordt een kleiner aantal grote bestanden sneller gekopieerd dan vele kleinere bestanden. Ook andere factoren, zoals welke processen op de WD My Cloud worden uitgevoerd en de snelheid en beschikbaarheid van het doel, zijn van invloed op de snelheid.

- **Create Later (Later maken):** Als u het maken van het safepoint wilt plannen, klikt u op de knop **Later** en voert u de datum en tijd in wanneer het safepoint wilt maken.

Belangrijk: Wijzigingen die plaatsvinden terwijl het safepoint wordt gemaakt, worden niet altijd direct in de back-up opgenomen.

Opmerking: Als het maken mislukt of wordt onderbroken, klik dan op het pictogram Opnieuw proberen van het safepoint  om het proces voort te zetten.

Het safepointprofiel en -schema worden weergegeven.

Opmerking: Als u de inhoud wilt zien van het safepoint dat is opgeslagen op een ander apparaat, opent u de map op het apparaat waar het is opgeslagen. Het pad is /sharenaam/_WDPROT/WDSAFE/naam van safepoint.

Een safepoint bijwerken

Er zijn twee manieren om een safepoint bij te werken:

- Automatisch: u stelt de frequentie, datum en tijd in wanneer de update plaatsvindt
- Handmatig

Een safepoint automatisch bijwerken:

1. Op de navigatiebalk klikt u op **Safepoints** zodat de pagina Protect Your Stuff (Beveilig uw eigendom) verschijnt:
2. Selecteer in het linkerdeelvenster het safepoint dat u wilt bijwerken.

- Schakel **Auto Update** (Automatisch bijwerken) in om het dialoogvenster Safepoint Update Schedule (Updateplanning voor safepoint) verschijnt.

- Geef de **Frequency** (Frequentie), **Day** (Dag), en **Time** (Tijd) op voor het automatisch bijwerken van het safepoint, en klik dan op **OK**.

Zo werkt u een safepoint handmatig meteen bij:

- Op de navigatiebalk klikt u op **Safepoints** zodat de pagina Protect Your Stuff (Beveilig uw eigendom) verschijnt:
- Selecteer in het linkerdeelvenster het safepoint dat u wilt bijwerken.
- Klik op **Update** (Bijwerken). Er verschijnt een voortgangsbalk.
- In het dialoogvenster Safepoint Update Schedule (Updateplanning voor safepoint) wijzigt u het safepoint (**Frequency** (Frequentie), **Date** (Datum), en **Time** (Tijd)) en klikt u op **OK**.
De voortgangsbalk in het statusgedeelte geeft gedetailleerde informatie weer over de bewerking, zoals de bestanden die worden gekopieerd en de voortgang.

Belangrijk: Wijzigingen in gegevens die plaatsvinden terwijl het safepoint wordt gemaakt, worden niet altijd direct in de back-up opgenomen.

Een safepoint herstellen

In het gedeelte Recover (Herstellen) kunt u de gegevens van een safepoint herstellen op een fabrieksnieuwe WD My Cloud.

Belangrijk: Zorg ervoor dat de nieuwe WD My Cloud nieuw is of in fabrieksnieuwe staat. (Zie “Fabrieksherstel van systeem” op pagina 84.) De capaciteit van het nieuwe apparaat moet gelijk zijn aan of groter zijn dan het safepoint dat u hebt gemaakt.

- Open het bedieningspaneel van een fabrieksnieuw apparaat.
- Op de navigatiebalk klikt u op **Safepoints** zodat de pagina Protect Your Stuff (Beveilig uw eigendom) verschijnt.

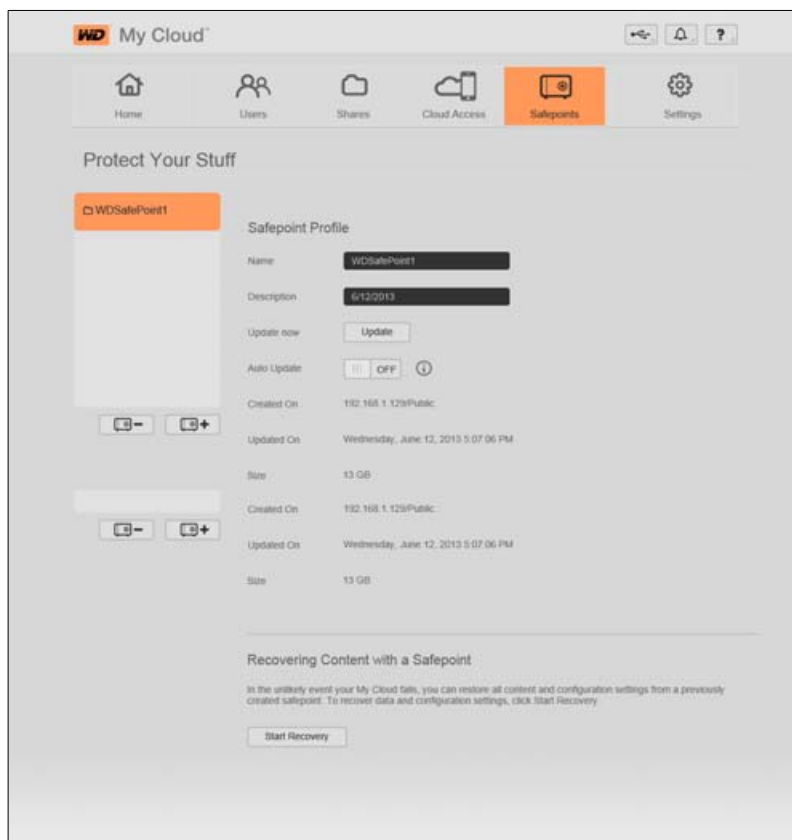

3. Klik op **Start Recovery** (Herstel) onderaan de pagina zodat het dialogvenster Recover Content with a Safepoint (Inhoud herstellen met safepoint) verschijnt:



4. Klik op **Network** (Netwerk) of **Local** (Lokaal, voor USB-apparaten) om een lijst met beschikbare apparaten op uw netwerk weer te geven:

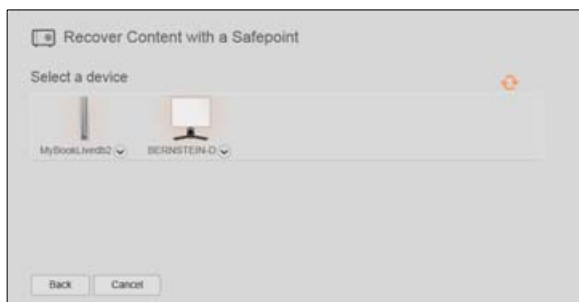

5. Selecteer een apparaat om de lijst met beschikbare shares weer te geven:

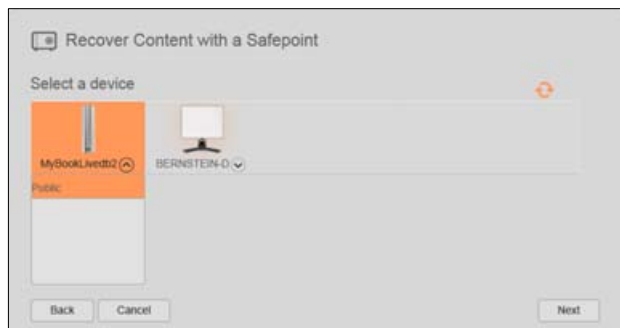

6. Selecteer de share met het safepoint en klik op de knop **Next** (Volgende). Als de share beveiligd is met een wachtwoord, voert u de benodigde gegevens in:

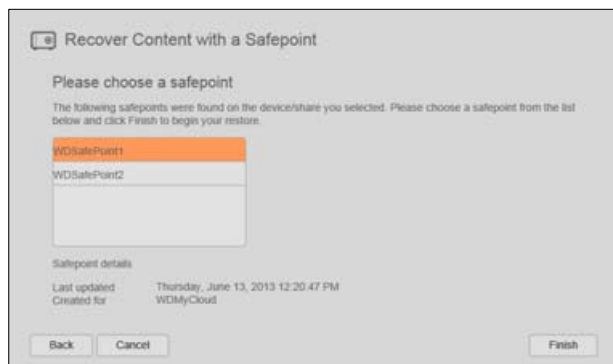

7. Kies het safepoint dat u wilt herstellen en klik op **Recover** (Herstellen):
Als het apparaat waarop u herstelt niet fabrieksnieuw is, wordt een bericht met instructies weergegeven. (Zie "Hulpprogramma's" op pagina 83.)
8. Als er geen foutmeldingen zijn, start de herstelbewerking en verschijnt een voortgangsbalk. Wacht tot de bewerking is voltooid. Na het herstel start het apparaat opnieuw op en kan het vervolgens worden gebruikt in plaats van de oorspronkelijke WD My Cloud.

Een safepoint verwijderen

1. Op de navigatiebalk selecteert u **Safepoints** zodat de pagina Protect Your Stuff (Beveilig uw eigendom) verschijnt:
2. Wilt u een safepoint en de inhoud ervan verwijderen, selecteert u het safepoint en klikt u op het pictogram Safepoint verwijderen .
3. Klik op **OK** als om bevestiging wordt gevraagd.

Opmerking: Het pad /sharenaam/_WDPROT/WDSAFE blijft staan waar u uw safepoint had opgeslagen, maar de naam van het bestand staat niet langer aan het einde.

Video's, foto's en muziek afspelen/streamen

[Mediaservers](#)

[Mediaopslag](#)

[DLNA en iTunes in-uitschakelen](#)

[Toegang tot uw persoonlijke cloud met mediaspelers](#)

[Toegang tot uw persoonlijke cloud met iTunes](#)

Mediaservers

Het WD My Cloud-persoonlijke cloudopslagapparaat is bedoeld om als mediaserver voor uw woning te functioneren. U kunt foto's, muziek en video's naar uw DLNA-compatibele apparaten streamen en muziek streamen naar uw iTunes-compatibele apparaten.

Zowel DLNA-compatibele als iTunes-compatibele apparaten zoeken naar media die zijn opgeslagen op openbare of privéshares waarop mediaserving is ingeschakeld. Wanneer de WD My Cloud nieuw is, is alleen voor openbare shares DLNA standaard ingeschakeld. WD SmartWare, Time Machine en nieuwe shares hebben standaard DLNA uitgeschakeld.

Als u wilt dat DLNA specifieke mediabestanden niet weergeeft, plaatst u deze in een privéshare die op media delen uitschakelen is ingesteld. (Zie "Een share privé maken" op pagina 53.) Zowel de DLNA- als de iTunes-server is vooraf ingesteld, zodat u uw multimediabestanden gewoon kunt overzetten naar de openbare shares op uw WD My Cloud en u bent klaar om inhoud te streamen naar en te bekijken op uw entertainmentcentrum, spelcomputers (bijvoorbeeld Xbox 360 en PlayStation 3), WD TV Live HD-mediaspeler of DLNA 1.5-digitale mediaspelers en andere pc's op uw thuisnetwerk. Bezoek <http://www.dlna.org> voor meer informatie over DLNA.

Overzicht TwonkyMedia

De WD My Cloud gebruikt TwonkyMedia als DLNA-mediaserver. Deze streamt uw muziek, foto's en video's naar compatibele apparaten in uw huis. Media afspelen op een compatibel apparaat is eenvoudig.



De TwonkyMedia-server zoekt naar alle media die zijn opgeslagen op de openbare share op de WD My Cloud die met uw thuisnetwerk is verbonden. De server is vooraf ingesteld, zodat u uw multimediabestanden gewoon kunt overzetten naar de respectievelijke gedeelde mappen op uw WD My Cloud, en u bent klaar om inhoud te streamen naar en te bekijken op uw thuisbioscoop, spelcomputers (bijvoorbeeld Xbox 360 of PlayStation 3), WD TV Live HD-mediaspeler of DLNA 1.5-digitale media-adapters en andere pc's op uw thuisnetwerk. Ga naar <http://www.twonkymedia.com> voor meer informatie over TwonkyMedia.

iTunes-overzicht

U of iemand anders die verbinding heeft met de WD My Cloud kan iTunes gebruiken om opgeslagen muziekbestanden af te spelen. iTunes maakt een virtuele muziekbibliotheek op het apparaat en behandelt deze als een iTunes-opslagplaats, waardoor het mogelijk is om muziekbestanden vanaf de WD My Cloud te streamen naar Windows- en Mac-computers waarop iTunes werkt.

iTunes scant alle shares waarvoor de instelling Media Serving (Mediaserver) ingeschakeld is, inclusief standaard de openbare share.

Mediatypen die worden ondersteund door DLNA

 Audiobestanden	 Videobestanden	 Beeldbestanden
3GP	3GP	BMP
AAC	AVI	GIF
AC3	DivX	JPEG
AIF	DVR-MS	PNG
ASF	FLV	TIF
FLAC	M1V	TIFF
LPCM	M4V	
M4A	MKV	
M4B	MOV	
MP1	MP1	
MP2	MP4	
MP3	MPE	
MP4	MTS	
MPA	MPV	
OGG	MPG	
WAV	MPEG2	
WMA	SPTS	
	VDR	
	VOB	
	WMV	
	Xvid	

Opmerking: Sommige apparaten ondersteunen mogelijk niet het afspelen van al deze bestanden. Raadpleeg de gebruikershandleiding van uw apparaat om te lezen welke indelingen ondersteund worden.

Mediatypen die ondersteund worden door iTunes

Opmerking: iTunes 10.4 of hoger ondersteunt alleen muziekbestanden. Zie antwoord-id 8412 in de kennisbank voor meer informatie over de ondersteunde versies van iTunes.

De iTunes-mediaserver ondersteunt de volgende bestandstypen: FLAC, M4A, MP3, MP4A en WAV.

Opmerking: Sommige apparaten ondersteunen mogelijk niet het afspelen van al deze bestanden. Raadpleeg de gebruikershandleiding van uw apparaat om te lezen welke indelingen ondersteund worden.

Mediaopslag

U kunt met netwerkshares media-inhoud op de WD My Cloud openen en opslaan. Shares, vergelijkbaar met mappen of directory's, zijn plekken die zijn ingesteld voor het organiseren van media en toegang ertoe vanaf uw netwerk. Shares kunnen met iedereen (openbaar) worden gedeeld of met geselecteerde gebruikers op uw netwerk (privé).

Het station is vooraf geconfigureerd met een openbare netwerkshare, die de volgende mappen voor mediaopslag bevat:

- **Shared Music** (Gedeelde muziek): voor het opslaan van muziekbestanden die u met andere gebruikers wilt delen.
- **Shared Pictures** (Gedeelde afbeeldingen): voor het opslaan van afbeeldingsbestanden die u met andere gebruikers wilt delen.
- **Shared Videos** (Gedeelde video's): voor het opslaan van videobestanden die u met andere gebruikers wilt delen.

Deze mappen zijn er voor uw gemak; u kunt mediabestanden in willekeurig welke share plaatsen.

Opmerking: U zult merken dat de shares Gedeelde muziek en Gedeelde afbeeldingen in de openbare share gespiegelde en geüploade submappen bevatten. De mappen zijn nodig voor Twonky 7.2. U kunt nu alle mediatypen uploaden naar de geüploade submap van een DLNA-client met 'upload'-mogelijkheden. Ga naar de Twonky-configuratie-site (NAS_IP:9000) om inhoud te verzamelen van alle NAS-apparaten met DLNA-mogelijkheden op uw netwerk naar de gespiegelde map. Het uploaden en spiegelen kan het beste worden overgelaten aan ervaren gebruikers, omdat deze functies niet worden ondersteund door de WD-klantondersteuning.

DLNA en iTunes in-uitschakelen

Op de pagina Media op het bedieningspaneel van WD My Cloud kunt u de DLNA- en iTunes-mediaservers in- en uitschakelen. Ook vindt u op de pagina Media mediaserverhulpmiddelen voor het opnieuw scannen van de NAS of het volledig opnieuw opbouwen van de DLNA-database.

1. Op de navigatiebalk klikt u op **Settings** (Instellingen) en klikt u op **Media** in het linkerdeelvenster.

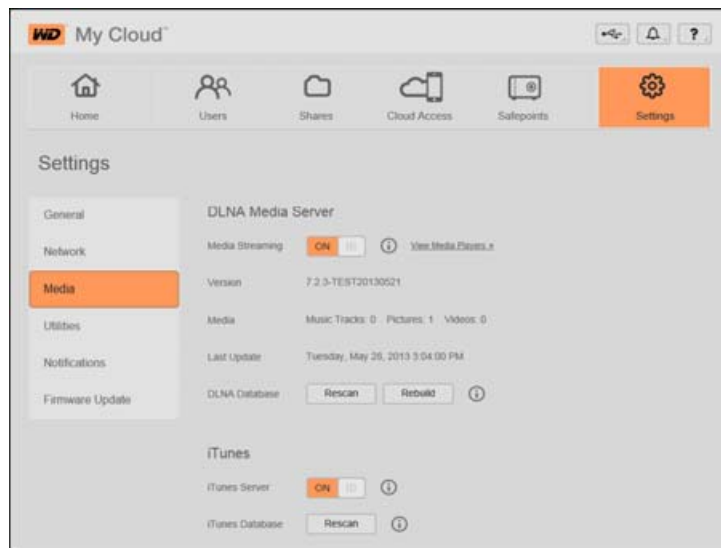

Zo geeft u alle spelers op het LAN weer en schakelt u streamen ernaar in of uit:

1. **Media streamen** staat standaard **aan** voor alle shares. Wilt u streamen naar alle shares uitschakelen, stel dit dan in op **OFF** (uit).

U kunt statusinformatie bekijken over de versie van de DLNA-software, de datum en het tijdstip waarop uw instellingen werden bijgewerkt, en het aantal muziekstukken, afbeeldingen en video's die werden gestreamd.

- Wilt u een lijst weergeven met uw mediaspelers/ontvangers op het thuisnetwerk, klik dan op de koppeling **View Media Players** (Mediaspelers bekijken). Het dialoogvenster Media Streaming Options (Opties voor media streamen) verschijnt.

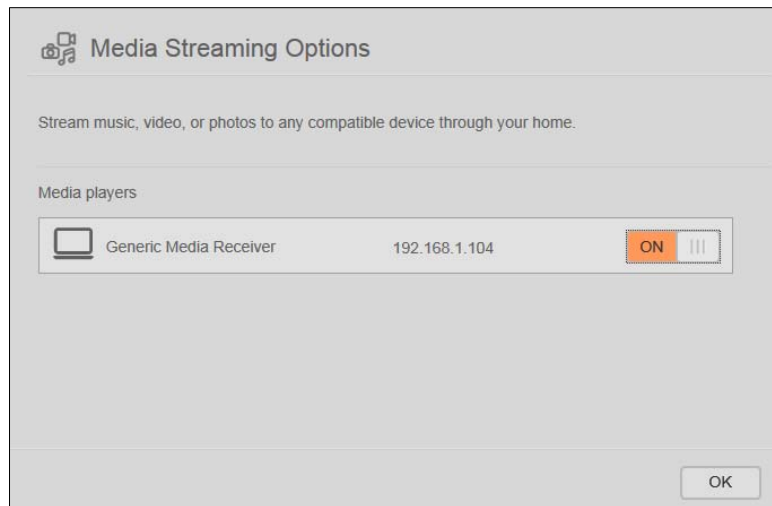

- Wilt u toegang voor een DLNA-apparaat blokkeren of vrijgeven in het dialoogvenster Media Streaming Options (Opties voor media streamen), zoek dan het apparaat waarvoor u de toegang wilt wijzigen en schakel dit in of uit:
 - ON** (Aan): Toegang toegestaan (standaard)
 - OFF** (Uit): Toegang geweigerd
- Klik op **OK** om terug te keren naar de pagina Media.
- Als u ziet dat de hoeveelheid inhoud van de WD My Cloud niet klopt met wat toegankelijk of zichtbaar is door een DLNA-apparaat, klik dan op één van de volgende opties:

Opmerking: Opnieuw scannen en opnieuw opbouwen vinden automatisch plaats. U hoeft de knoppen alleen te gebruiken als u een probleem ondervindt. Alleen de bestandstypen op de pagina pagina 101 worden ondersteund en worden meegeteld.

Belangrijk: Wees voorzichtig als u deze procedure uitvoert. Het opnieuw opbouwen van de DLNA-serverdatabase kan enige tijd duren, afhankelijk van het aantal muziek- en videobestanden en hun grootte.

- Rescan** (Opnieuw scannen): De WD My Cloud zoekt naar wijzigingen in uw mediabibliotheken. Probeer dit eerst.
- Rebuild** (Opnieuw opbouwen): De WD My Cloud bouwt de DLNA-database helemaal opnieuw op.

iTunes in- of uitschakelen:

- Wilt u iTunes toegang geven tot uw muziekbestanden via uw iTunes-speler, klik dan op de schakelaar **iTunes Server** als volgt:
 - ON** (Aan): Toegang toegestaan (standaardinstelling)
 - OFF** (Uit): Toegang geweigerd
- Klik op **Rescan** (Opnieuw scannen) om uw mediabestanden bij te werken. Wanneer het bericht 'iTunes rescan has been initiated' (Opnieuw scannen van iTunes geïnitieerd) verschijnt, klikt u op **OK**.

Media-inhoud toevoegen aan de mappen

1. Open **Windows Verkenner** of **Mac Finder**:

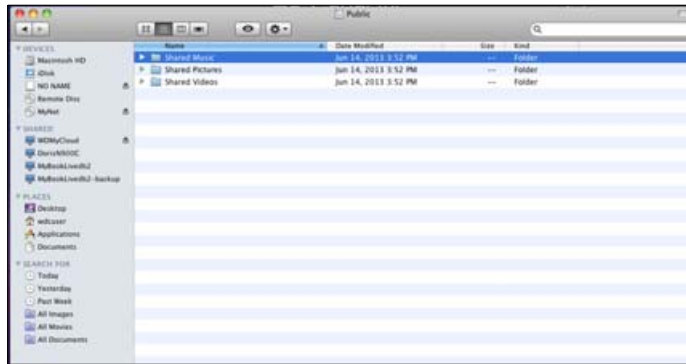

2. Kopieer uw muziekbestanden naar de map Shared Music (Gedeelde muziek).
3. Plaats op dezelfde manier uw video's en afbeeldingen in de respectievelijke mappen voor video's en afbeeldingen.

Opmerking: U kunt media plaatsen in elke openbare share en privéshare waar u toegang tot hebt.

Toegang tot uw persoonlijke cloud met mediaspelers

Nu u uw bestanden naar een van de gedeelde mappen gekopieerd hebt, kunt u diverse DLNA-compatibele mediaspelers gebruiken om media te streamen. De volgende typen worden ondersteund:

- Windows Media Player 11 (onderdeel van Windows Vista)
- Windows Media Player 12 (onderdeel van Windows 7 en Windows 8)
- WD TV Live/Live Plus HD-mediaspelers
- XBox 360
- PlayStation 3
- Andere DLNA-compatibele mediaspelers:
 - Blu Ray-spelers
 - Op het netwerk aangesloten tv's
 - Digitale fotolijstjes
 - Netwerkmuziekspelers

Opmerking: Voor specifieke informatie over het gebruik en bijwerken van de mediaspeler gaat u naar de betreffende ondersteuningsite.

WD-mediaspelers

U kunt de verschillende WD-mediaspelers aansluiten op uw thuisnetwerk voor toegang tot media die is opgeslagen op een netwerkstation zoals de WD My Cloud. Voor details over het gebruik van een WD-mediaspeler om toegang te krijgen tot uw bestanden op uw WD My Cloud, zie antwoord-id 2676 in de kennisbank of raadpleeg de handleiding van uw WD-mediaspeler.

Andere mediaspelers

Hieronder vindt u algemene stappen voor het instellen van apparaten zoals digitale fotolijstjes, Blu Ray-spelers, op het netwerk aangesloten tv's en digitale media-adapters:

1. Zorg ervoor dat uw WD My Cloud is aangesloten op uw thuisnetwerk en is ingeschakeld.
2. Volg de gebruikersinstructies van uw mediaspeler om verder te gaan door eventuele eerste instellingen of installatie van stuurprogramma's.
3. Scan en detecteer met behulp van de navigatiefunctie van uw speler de WD My Cloud op uw netwerk
4. Afhankelijk van de speler die u hebt, moet u mogelijk naar de pagina Instellingen/ Netwerkinstellingen op het gebruikersoppervlak gaan om de verbinding tot stand te brengen, zodat uw speler verbinding kan maken met uw WD My Cloud. Raadpleeg de gebruikershandleiding van uw speler voor specifieke instructies.

DLNA-apparaten

Zie de specifieke gebruikershandleiding van het DLNA-media-apparaat voor instructies over het aansluiten van een DLNA-apparaat op uw LAN, zodat u toegang hebt tot de inhoud van de WD My Cloud. Ga naar <http://www.dlna.org> voor een lijst van DLNA-gecertificeerde apparaten en voor verdere informatie.

Toegang tot uw persoonlijke cloud met iTunes

Media streamen in iTunes

iTunes is standaard ingeschakeld in het bedieningspaneel. Zie "Media" op pagina 82 voor meer informatie.

1. Start iTunes op uw computer.
2. Klik op **WDMYCloud** onder het gedeelte Shared (Gedeeld) van het linkerdeelvenster. Als u muziek naar de map /Public/Shared Music (/Openbaar/Gedeelde muziek) of een video naar de map /Public/Shared Videos (/Openbaar/Gedeelde video's) hebt gekopieerd die een indeling heeft die door iTunes ondersteund wordt, dient deze zichtbaar te zijn in het rechterdeelvenster:

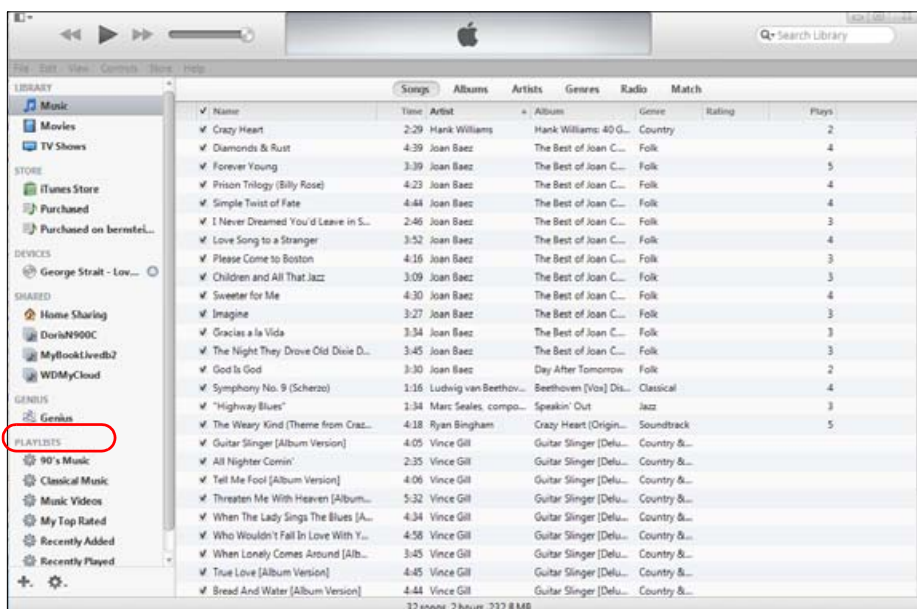

3. Dubbelklik op een mediabestand om dit af te spelen.

12

Een vaste USB-schijf aansluiten

[Overzicht](#)

[Een USB-station aansluiten](#)

[Een USB-station toewijzen \(alleen Windows\)](#)

[Een snelkoppeling maken naar het USB-station \(alleen Windows\)](#)

Overzicht

Wanneer u een USB-station aansluit op de USB 3.0-poort van de WD My Cloud, wordt dit een netwerkstation. Het USB-station heeft nu de volgende mogelijkheden:

- Wanneer u een externe USB-schijf zoals een WD Passport, een geheugenkaart of een camera aansluit op de WD My Cloud, kunt u deze benaderen met Windows Verkenner of Mac Finder.
- Het USB-station kan worden gebruikt voor back-ups in WD SmartWare, Windows of Time Machine.
- U kunt het station toewijzen als gebruikersshare (Windows) of alias (Mac).
- Als een extern WD-station is vergrendeld en is aangesloten op de WD My Cloud, behoudt het zijn beveiliging en kan het worden ontgrendeld en weer vergrendeld in het bedieningspaneel.
- U kunt een ingeschakelde USB-hub op de externe USB-poort aansluiten en tot zeven USB-apparaten op de hub aansluiten.

Een USB-station aansluiten

Sluit een vaste USB-schijf aan op de USB-poort aan de achterkant van uw WD My Cloud voor extra opslag. Het USB-station verschijnt als share in het bedieningspaneel van de WD My Cloud. (Zie "Info over shares" op pagina 51.)

De WD My Cloud ondersteunt de volgende indelingen voor externe USB-schijven:

- FAT32
- NTFS (lees- en schijfmogelijkheden)
- HFS+J
- Linux Ext2, Ext3/Ext4
- XFS

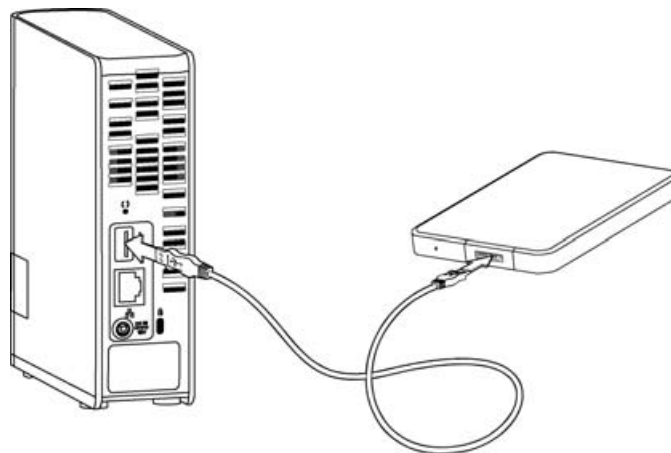

Een USB-station toewijzen (alleen Windows)

1. Klik met de linker- of rechtermuisknop op het WD Quick View-pictogram  in het systeemvak om een menu weer te geven.
2. Plaats de muisaanwijzer boven het USB-station of klik erop om dit te selecteren en een submenu weer te geven:

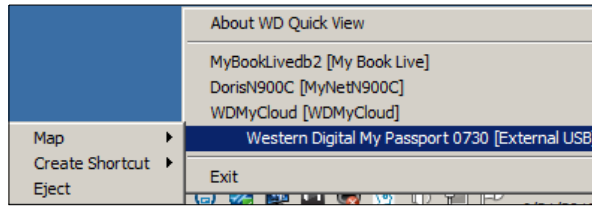

3. Selecteer **Map** [USB-naam] ([USB-naam] toewijzen) in het WD Quick View-submenu. Het dialoogvenster Map Network Drive (Netwerkstation toewijzen) verschijnt:

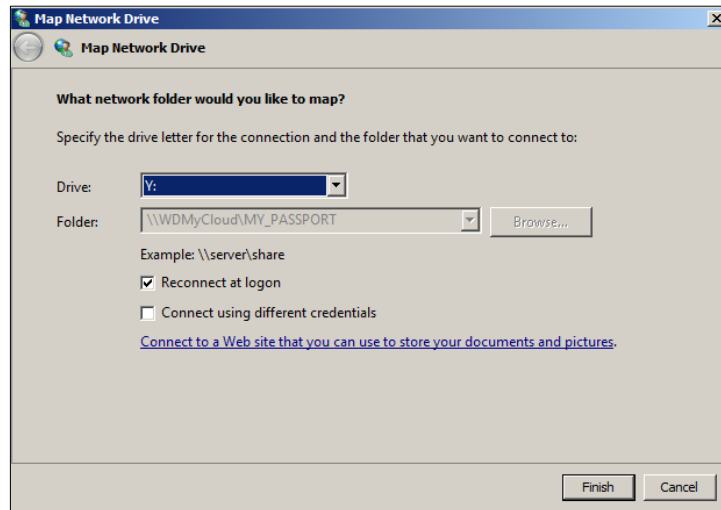

4. Selecteer de gewenste letter in de vervolgkeuzelijst **Drive** (Station).
5. Klik op de knop **Finish** (Voltooien).

Opmerking: Wanneer Windows na opnieuw opstarten opnieuw verbinding probeert te maken met een toegewezen netwerkstation, wordt mogelijk de volgende fout weergegeven: “Unable to reconnect mapped network drives” (Kan niet opnieuw verbinding maken met toegewezen netwerkstations). Dit kan gebeuren als de gebruikersnaam en het wachtwoord van de WD My Cloud niet overeenkomen met de huidige gebruikersnaam en het huidige wachtwoord van Windows.

Tijdens het automatisch opnieuw verbinding maken, worden mogelijk de huidige gebruikersnaam en het huidige wachtwoord van Windows verzonden in plaats van de gebruikersnaam en het wachtwoord van WD My Cloud zoals opgegeven tijdens het instellen. Bij het openen van het toegewezen netwerkstation wordt dan een nieuw aanmeldingsvenster weergegeven. Voer de gebruikersnaam en het wachtwoord van de WD My Cloud in om opnieuw verbinding te maken met de share, waardoor deze weer toegankelijk is (tot de volgende keer opnieuw opstarten). Voor meer informatie over dit probleem, zie antwoord-id 6745 in de kennisbank.

Een snelkoppeling maken naar het USB-station (alleen Windows)

Selecteer **Create Shortcut** (Snelkoppeling maken) in het submenu WD Quick View voor uw USB-station. Op het bureaublad verschijnt het pictogram van het USB-station.

Bijlage A: Specificaties

Ethernet	Gigabit-ethernetverbinding met hoge prestaties (100/1000)
Interne harde schijf	WD 3,5-inch SATA-harde schijf
Ondersteunde protocollen	CIFS/SMB, NFS, FTP, AFP
I/O-poorten Gegevensoverdrachtssnelheid	Gigabit-ethernet- (RJ-45)-poort USB 3.0: max. 5 Mb/s USB 2.0: max. 480 Mb/s <i>*Voor USB 3.0-snelheid zijn een USB 3.0-host en gecertificeerde USB 3.0-kabel nodig.</i>
Compatibiliteit <i>Opmerking: de compatibiliteit kan variëren, afhankelijk van de hardwareconfiguratie en het besturingssysteem van de gebruiker.</i>	Besturingssystemen: <ul style="list-style-type: none"> • Windows 8 • Windows 7 • Windows Vista • Windows XP (SP3)* • Mac OS X Mountain Lion • Mac OS X Lion • Mac OS X Snow Leopard Browsers: <ul style="list-style-type: none"> • Internet Explorer 8.0 en hoger op ondersteunde Windows-computers • Safari 5.0 en hoger op ondersteunde Mac-computers • Firefox 12 en hoger op ondersteunde Windows- en Mac-computers • Google Chrome 14 en hoger op ondersteunde Windows- en Mac-computers DLNA®/UPnP®-apparaten voor streamen over internetverbinding
Fysieke afmetingen	
Breedte	49 mm (1,9 inch)
Lengte	139,3 mm (5,5 inch)
Hoogte	170,6 mm (6,7 inch)
Gewicht	2 TB 0,96 kg (2,11 lbs) 3 TB 0,96 kg (2,11 lbs)
Stroomvoorziening	Ingangsspanning: 100 V tot 240 V wisselstroom Ingangsfrequentie: 50 tot 60 Hz Uitvoerspanning: 12 V gelijkstroom, 1,5 A Stroomvoorziening: 18 W
Temperatuur	Bedrijfstemperatuur: 5°C tot 35°C (41 tot 95°F) Temperatuur buiten bedrijf: -20°C tot 65°C (-4 tot 149°F)
RoHS-compatibel	Ja

Bijlage B: Problemen oplossen

[Eerste controles](#)

[De WD My Cloud terugstellen](#)

[Specifieke problemen en oplossingen](#)

Eerste controles

- Zijn alle kabels op de juiste wijze en stevig aangesloten?
- Is de netadapter van WD rechtstreeks in een stopcontact en het station gestoken?
 - Hiermee kunt u voedingsproblemen uitsluiten als de verkeerde adapter is gebruikt.
 - Als u een piekbeveiliging of verlengsnoer gebruikt, steek dan het netsnoer van het station rechtstreeks in een stopcontact.
- Brandt het statuslampje continu blauw? Zo niet, raadpleeg dan 'De WD My Cloud terugstellen hieronder.
- Bij problemen met het functioneren zorgt u er eerst voor dat u de nieuwste firmware voor de WD My Cloud gebruikt. Zie "Firmware" op pagina 89 voor bijwerkinstructies.

De WD My Cloud terugstellen

Terugstellen terwijl het apparaat aan staat

Als u een wachtwoord of een statisch IP-adres hebt ingesteld in het bedieningspaneel van de WD My Cloud en dit bent vergeten, houd dan de terugstelknop ingedrukt terwijl het apparaat inschakelt om het wachtwoord opnieuw in te stellen op de standaardwaarde (geen), evenals de standaard IP-instellingen. De standaard-IP-instelling is DHCP. Door het terugstellen worden uw bestanden niet gewist.

Volg onderstaande instructies om het apparaat met behulp van de terugstelknop terug te stellen:

WAARSCHUWING! **Verplaats het apparaat niet wanneer dit is ingeschakeld. Als u niet bij de achterkant van het apparaat kunt, koppel het station dan los van de stroombron, draai het station om zodat u toegang hebt en sluit vervolgens het station weer aan.**

1. Zorg dat het apparaat is ingeschakeld en steek een paperclip of dunne pen in het terugstelgaatje aan de achterkant van het apparaat:
2. Houd de terugstelknop vier seconden lang ingedrukt. Het apparaat start opnieuw op (dit kan maximaal drie minuten duren).

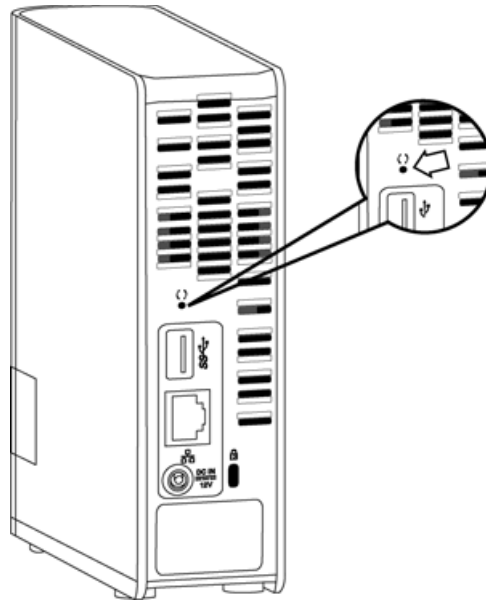

Terugstellen terwijl het apparaat uit staat

Terwijl u de WD My Cloud inschakelt, houdt u de **terugstelknop** 40 seconden lang ingedrukt. Het apparaat voert systeemherstel uit en schakelt in.

Specifieke problemen en oplossingen

Hieronder vindt u specifieke problemen die kunnen ontstaan tijdens het gebruik van de WD My Cloud-persoonlijke cloudopslag. Voor elk probleem worden mogelijke oplossingen geboden.

Ledlampjes gaan niet branden.

- Controleer of het netsnoer op de juiste wijze is aangesloten.
- Controleer of er spanning op het stopcontact staat. Test dit door er een ander apparaat op aan te sluiten.

Het ledlampje op het voorpaneel van de WD My Cloud is geel en de ledlampjes van de netwerkadapter branden niet.

1. Ga na of de netwerkkabel goed is aangesloten op de WD My Cloud en de netwerkswitch of router.
2. Zorg ervoor dat de netwerkswitch of router van stroom wordt voorzien.
3. Gebruik een andere netwerkkabel en poort op de netwerkswitch of router. Door de kabelpoort van de WD My Cloud-persoonlijke cloudopslag tijdelijk te verwisselen met een werkend netwerkapparaat kunt u eventuele niet-werkende kabels en poorten identificeren.

Mijn router is defect. Hoe kan ik de stationsletter handmatig toewijzen?

1. Zet het apparaat uit.
2. Sluit het apparaat rechtstreeks aan op de ethernetpoort van de computer.
3. Zet het apparaat aan. Wacht tot de led blauw brandt voor u verder gaat.
4. Voor Windows XP en Windows 7, ga naar het startmenu:
 - a. Klik op **(Deze) Computer**.

- b. Klik op **Mijn netwerklocaties** (Windows XP) of **Netwerk** (Windows Vista/Windows 7).
 - c. Selecteer **wdmycloud**.
 - d. In het menu Extra klikt u op **Netwerkstation toewijzen**.
5. Voor Windows 8:
 - a. Klik op het pictogram **Verkenner**  en in het lint (bovenaan de pagina) klikt u op **Computer > Netwerkstation toewijzen**.
 6. Selecteer **wdmycloud**.
 7. Laat de stationsletter ongewijzigd.
 8. In het vak **Map** typt u het volgende pad: **\\apparaatnaam\public**.

Opmerking: De standaardnaam voor het apparaat is WDMYCloud.

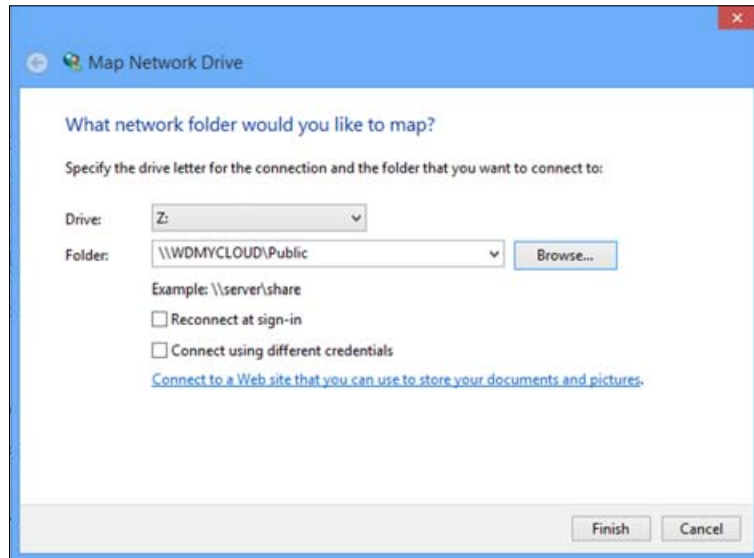

9. Klik op **Finish** (Voltooien).
10. Ga terug naar het startvenster van Deze computer en bekijk de openbare map van uw apparaat onder Netwerkstations.

Het installatieprogramma of WD SmartWare kan geen WD My Cloud detecteren.

Als het installatieprogramma of WD SmartWare geen WD My Cloud kan detecteren, dan worden sommige netwerkprotocollen misschien geblokkeerd op het netwerk of de computer. In die gevallen is WD My Cloud beschikbaar via een directe IP- of netwerknamenverbinding. U kunt bijvoorbeeld het bedieningspaneel van de WD My Cloud openen met `http://<IP-adres van apparaat>/` of `http://wdmycloud/`.

- Als de computer zich op een draadloos netwerk bevindt, maak dan verbinding met een ethernetkabel en probeer het nogmaals.
- Schakel tijdelijk alle computerfirewalls of beveiligingssoftware uit en probeer het opnieuw.
- Controleer uw lokale router op firewalls of beveiligingssoftware. Indien aanwezig raadpleegt u de routerdocumentatie hoe u de software tijdelijk uitschakelt of de software configureert om UPnP- of UDP-verkeer toe te staan.

Belangrijk: Als u uw firewalls of beveiligingssoftware uitschakelt, is uw computer kwetsbaar voor beveiligingsrisico's. Denk eraan om uw firewall/beveiligingsinstellingen te herstellen nadat u de bovenstaande stappen hebt uitgevoerd.

Ik kan via mijn digitale media-adapter geen muziek afspelen of video's en/of afbeeldingen bekijken.

- Er zijn veel verschillende bestandsindelingen voor afbeeldingen, video's en muziek. Uw specifieke digitale media-adapter ondersteunt mogelijk een bepaalde indeling niet voor afspelen of weergeven. Afhankelijk van het apparaat dat u als digitale media-adapter gebruikt (bijvoorbeeld Xbox 360 of PlayStation 3) dient uw apparaat mogelijk te worden bijgewerkt om de media-indeling te kunnen ondersteunen die u wilt afspelen. Zie de gebruikershandleiding van de digitale media-adapter voor meer informatie.
- Zorg ervoor dat de share met de media-inhoud is ingeschakeld om dat type media beschikbaar te stellen. Zie “Een nieuwe share maken” op pagina 52.
- Probeer het mediabestand opnieuw te coderen.
- Test het mediabestand op een pc/Mac met een andere mediaserver om te kijken of het bestand niet is beschadigd, op andere mediaspelers kan worden afgespeeld e.d.

Ik heb moeite om mijn WD My Cloud af te sluiten.

Als u het station niet kunt afsluiten met het bedieningspaneel van de WD My Cloud of het pictogram WD Quick View:

1. Controleer alle computers op het netwerk dubbel om er zeker van te zijn dat er geen bestanden zijn geopend of worden overgedragen.
2. Controleer de volgende punten:
 - Als de led continu blauw brandt (ten teken dat het station niets doet) of blauw knippert (ten teken dat het station op stand-by staat), dan kan het station worden afgesloten.
 - Als het ledlampje wit brandt (kan enigszins violet zijn), wordt de firmware bijgewerkt. **KOPPEL DE STROOM NAAR UW APPARAAT NIET LOS, omdat anders de firmware in het station wordt beschadigd, waardoor gegevens verloren kunnen gaan.** Spanningsverlies kan er ook voor zorgen dat het apparaat onbereikbaar wordt.
 - Als het ledlampje een andere kleur heeft, wacht u tot het blauw wordt. Als het niet blauw wordt, raadpleegt u “De ledlampjes op het voorpaneel controleren” op pagina 11.
3. Maak het netsnoer los (als de stappen 1 - 3 het probleem niet oplossen).
4. Wacht 30 seconden.
5. Sluit de ethernetkabel en het netsnoer weer aan en zet het station aan.

Bijlage C: Regelgevings- en garantie-informatie

Wettelijke conformiteit

Garantie-informatie (Alle regio's met uitzondering van Australië/Nieuw-Zeeland)

Garantie-informatie (alleen Australië/Nieuw-Zeeland)

Wettelijke conformiteit

Federal Communications Commission (FCC) Klasse B-informatie

Het gebruik van dit apparaat is onderhevig aan de twee volgende voorwaarden:

1. Dit apparaat mag geen schadelijke storing veroorzaken.
2. Dit apparaat mag geen ontvangen storing accepteren, inclusief storing die een onwenselijke werking kan veroorzaken.

Bij veranderingen of wijzigingen zonder de uitdrukkelijke goedkeuring van degene die verantwoordelijk is voor naleving kan het recht op het gebruik van het apparaat komen te vervallen.

FCC-vereisten, deel 15

Deze apparatuur is getest en in overeenstemming bevonden met de eisen voor een digitaal apparaat van Klasse B, conform deel 15 van de FCC-bepalingen. Deze normen bieden redelijke bescherming tegen schadelijke interferentie bij installatie in een woonomgeving. Deze apparatuur genereert, gebruikt en kan radiofrequentie-energie uitstralen en kan, indien niet conform de instructies van de fabrikant geïnstalleerd en gebruikt, interferentie van radiocommunicatie veroorzaken. Er is echter geen garantie dat er geen interferentie zal optreden in een bepaalde installatie. Als deze apparatuur schadelijke interferentie aan radio- of televisieontvangst veroorzaakt, wat kan worden vastgesteld door het uit- en aanzetten van de apparatuur, wordt u verzocht om de interferentie te verhelpen door een van de volgende maatregelen:

- Richt de ontvangstantenne in een andere richting of verplaats de antenne.
- Vergroot de afstand tussen de apparatuur en de ontvanger.
- Sluit de apparatuur aan op een stopcontact van een andere groep dan waarop de ontvanger is aangesloten.
- Raadpleeg de verkoper of een ervaren radio-/televisiemonteur voor hulp.

Indien zonder de uitdrukkelijke goedkeuring van WD veranderingen of wijzigingen worden uitgevoerd, kan het recht op het gebruik van het apparaat komen te vervallen.

ICES/NMB-003-conformiteit

Cet appareil de la classe B est conforme à la norme NMB-003 du Canada.

Dit apparaat van Klasse B voldoet aan de Canadese norm ICES-003 Klasse B.

Veiligheidsnaleving

Goedgekeurd voor de V.S. en Canada. CAN/CSA-C22.2 No. 60950-1, UL 60950-1: Safety of Information Technology Equipment.

Approuvé pour les Etats-Unis et le Canada. CAN/CSA-C22.2 No. 60950-1 : Sûreté d'équipement de technologie de l'information.

Dit product moet worden gevoed door een dubbel geïsoleerde, geregistreeerde stroombron met beperkt vermogen, of een direct aansluitbare voedingseenheid gemarkeerd met "Class 2".

CE-conformiteit voor Europa

Voldoet voor zover van toepassing aan EN55022 voor RF-emissie en EN-55024 voor generieke immuniteit; en aan EN-60950 voor veiligheid.

GS-merkteken (uitsluitend Duitsland)

Machinegeluid - regelgeving 3. GPSGV: Tenzij anders vermeld is het hoogste geluidsniveau van dit product 70db(A) of minder, per EN ISO 7779. Maschinenlärminformations-Verordnung 3. GPSGV: Der höchste Schalldruckpegel beträgt 70 db(A) oder weniger gemäß EN ISO 7779, falls nicht anders gekennzeichnet oder spezifiziert.

KC-aankondiging (alleen voor de Republiek Korea)

기종별	사용자 안내문
B 급기기 (가정용방송통신기자재)	이 기기는 가정용(B 급) 전자파적합기기로서 주로 가정에서 사용하는 것을 목적으로 하며, 모든 지역에 서 사용할 수 있습니다.

Conformiteit met milieuwetten (China)

部件编号	铅 (Pb)	Mercury (Hg)	Cadmium (Cd)	六价铬 (Cr (VI))	多溴联苯(PBB)	多溴联苯醚(PBDE)
PCBA	X	○	○	○	○	○
适配器主体	X	○	○	○	○	○
电缆	○	○	○	○	○	○
螺丝	○	○	○	○	○	○
脚垫	○	○	○	○	○	○
金属	○	○	○	○	○	○
塑料	○	○	○	○	○	○
木箱	○	○	○	○	○	○
标签	○	○	○	○	○	○

○: 表示元件构成同种材料不含有杂质或所含杂质符合 SJ/T 11363-2006 规范所规定的最大允许掺杂范围。

X: 表示元件所含物质超出 SJ/T 11363-2006 规范

Garantie-informatie (Alle regio's met uitzondering van Australië/Nieuw-Zeeland)

Service verkrijgen

WD waardeert u als klant en stelt alles in het werk om u de beste service te leveren. Mocht dit product onderhoud vereisen, neem dan contact op met de leverancier van wie u het product gekocht hebt of bezoek onze website voor productondersteuning op <http://support.wd.com> voor informatie over het verkrijgen van service of een RMA (Return Material Authorization - toestemming tot retournering van materiaal). Als wordt vastgesteld dat het product mogelijk defect is, ontvangt u een RMA-nummer en instructies voor het retourneren van het product. Retourzendingen waarvoor geen voorafgaande toestemming is verkregen (m.a.w. zonder RMA-nummer) worden op kosten van de koper geretourneerd. Retourzendingen met voorafgaande toestemming moeten op kosten van de koper en verzekerd verzonden worden in een goedgekeurde verzenddoos naar het adres dat in de verzenddocumentatie vermeld staat. U dient de originele doos en verpakkingsmaterialen te bewaren voor opslag of verzending van uw WD-product. Als u exact wilt weten hoe lang de garantie geldig is, controleert u de vervaldatum van de garantie (serienummer vereist) op <http://support.wd.com>. WD aanvaardt geen aansprakelijkheid voor verlies van gegevens (ongeacht de oorzaak), herstel van verloren gegane gegevens of gegevens die zijn opgeslagen op producten die aan WD in bewaring zijn gegeven.

Beperkte garantie

WD garandeert dat het product bij normaal gebruik tijdens de hieronder vermelde periode vrij is van materiaal- en fabricagefouten en derhalve voldoet aan de specificaties van WD. De duur van uw beperkte garantie hangt af van het land waarin uw product is aangeschaft. De termijn van uw beperkte garantie is twee jaar in de regio's Noord-, Zuid- en Midden-Amerika, twee jaar in Europa, het Midden-Oosten en Afrika, en twee jaar in de Aziatisch-Pacifische regio, tenzij anders door de wet voorgeschreven. Deze beperkte garantieperiode start op de aankoopdatum zoals vermeld op de kassabon. WD kan naar eigen goeddunken uitgebreide garanties ter verkoop aanbieden. WD is niet aansprakelijk voor producten die worden geretourneerd wanneer WD bepaalt dat het product van WD is gestolen of dat het genoemde defect a) niet aanwezig is, b) niet op redelijke wijze kan worden verholpen vanwege schade die zich heeft voorgedaan voordat WD het product ontving of c) te wijten is aan misbruik, onjuiste installatie, wijziging (inclusief verwijdering of vernietiging van opschriften en het openen of verwijderen van externe behuizingen, tenzij het product op de lijst staat voor producten met beperkte onderhoudsmogelijkheden voor gebruikers en de specifieke wijziging binnen de van toepassing zijnde instructies valt, zoals beschreven op support.wd.com), ongeluk of verkeerde hantering terwijl het product in het bezit is van iemand anders dan WD. Met inachtneming van de bovenstaande beperkingen betreft de enige en uitsluitende garantie waartoe u gerechtigd bent tijdens de hierboven vermelde garantieperiode het herstel of de vervanging van het product door een vergelijkbaar of beter product, dit naar goeddunken van WD. De bovenstaande door WD geboden garantie geldt voor herstellende of vervangen producten voor het resterende deel van de oorspronkelijke garantieperiode, dan wel negentig (90) dagen vanaf de datum van verzending van een hersteld of vervangend product, afhankelijk van welke periode het langste is.

De voorgaande beperkte garantie is de enige garantie die door WD geboden wordt en geldt uitsluitend voor producten die als nieuw verkocht worden. De in deze garantievoorwaarden geboden verhaalsmogelijkheden vervangen a) alle andere verhaalsmogelijkheden en garantievormen, hetzij uitdrukkelijk, impliciet of statutair, inclusief maar niet beperkt tot impliciete garanties van verkoopbaarheid of geschiktheid voor een bepaald doel en b) alle verplichtingen en vormen van aansprakelijkheid van WD voor schade, inclusief maar niet beperkt tot, incidentele, gevolg- of speciale schade, financiële verliezen, winstderving of gemaakte kosten, of verloren gegevens als gevolg van of in verband met de aankoop, het gebruik of de prestatie van het product, zelfs indien WD is gewezen op de mogelijkheid van zulke schade. In de Verenigde Staten staan sommige staten uitsluiting van beperking van incidentele of gevolgschade niet toe, zodat het mogelijk is dat de bovenstaande beperkingen in uw geval niet gelden. Deze garantie biedt u specifieke wettelijke rechten, en het is mogelijk dat u nog andere rechten hebt, omdat deze van staat tot staat verschillen.

Garantie-informatie (alleen Australië/Nieuw-Zeeland)

Klanten die producten kopen in Australië of Nieuw-Zeeland raadplegen deze garantie-informatie.

Niets in deze garantie wijzigt iets aan uw wettelijke rechten volgens de Australische Competition and Consumer Act (wet op concurrentie en consumenten) of de Nieuw-Zeelandse Consumer Guarantees Act (wet op consumentengarantie). Deze garantie geeft de voorkeursbenadering van WD aan bij het oplossen van garantieaanspraken, omdat deze snel en eenvoudig is voor alle betrokkenen.

Met betrekking tot het product worden geen andere garanties gegevens, noch uitdrukkelijk noch impliciet bij wet, inclusief, maar niet beperkt tot, garanties die zijn opgenomen in de Sale of Goods Act (wet op de verkoop van goederen). Als u uw product hebt gekocht in Nieuw-Zeeland ten behoeve van bedrijfsactiviteiten, erkent u en gaat u ermee akkoord dat de Nieuw-Zeelandse Consumer Guarantees Act niet van toepassing is.

In Australië kennen onze goederen garanties die niet kunnen worden uitgesloten volgens de Australische Consumer Law (consumentenwet). U hebt recht op een vervangend exemplaar of terugbetaling bij ernstige defecten en op compensatie voor elk ander redelijkerwijs voorzienbaar verlies of schade. U hebt ook recht op reparatie of vervanging van de goederen indien goederen niet van acceptabele kwaliteit blijken en het probleem geen belangrijk defect is. Wat een belangrijk defect is, staat uitgelegd in de Australische Consumer Law.

Garantie

WD garandeert dat het product bij normaal gebruik, volgens onderstaande garantieperiode, vrij is van gebreken in materiaal en vakmanschap en derhalve voldoet aan de specificaties van WD. De garantieperiode bedraagt 2 jaar in Australië en Nieuw-Zeeland, tenzij anders door de wet is bepaald. De duur van uw garantieperiode begint op de dag van aankoop zoals aangegeven op uw aankoopbon van een geautoriseerde distributeur of geautoriseerde wederverkoper. Bewijs van aankoop is vereist om in aanmerking te komen voor deze garantie en om de startdatum van deze garantie te bepalen. Garantie wordt niet gegeven, tenzij het product wordt geretourneerd aan een geautoriseerde distributeur, geautoriseerde wederverkoper of regionaal WD-retourcentrum waar het product aanvankelijk is verzonden door WD. WD kan naar eigen goeddunken uitgebreide garanties ter verkoop aanbieden. WD is niet aansprakelijk voor producten die worden geretourneerd wanneer WD vaststelt dat het product (i) niet is gekocht bij een geautoriseerde distributeur of geautoriseerde wederverkoper, (ii) niet is gebruikt volgens de specificaties en instructies van WD, (iii) niet is gebruikt voor het doel waarvoor het is bedoeld of (iv) van WD is gestolen of dat het genoemde defect a) niet aanwezig is, b) niet op redelijke wijze kan worden verholpen vanwege schade die zich heeft voorgedaan voordat WD het product ontving of c) te wijten is aan misbruik, onjuiste installatie, wijziging (inclusief verwijdering of vernietiging van opschriften en het openen of verwijderen van externe behuizingen, inclusief het bevestigingsframe, tenzij het product op de lijst voor producten met beperkte onderhoudsmogelijkheden voor gebruikers staat en de specifieke wijziging binnen de van toepassing zijnde instructies valt, zoals beschreven op <http://support.wd.com>), ongeluk of verkeerde hantering terwijl het product in het bezit is van iemand anders dan WD.

Producten zijn complexe en kwetsbare artikelen die van tijd tot tijd problemen kunnen vertonen wegens (a) externe oorzaken, waaronder zonder beperking, onjuiste behandeling, blootstelling aan hitte, koude en vochtigheid en stroomuitval of (b) interne fouten. Zulke problemen kunnen leiden tot verlies, beschadiging, vernietiging of wijziging van gegevens. Merk op dat u zelf verantwoordelijk bent voor verlies, beschadiging, vernietiging of wijziging van gegevens door welke oorzaak dan ook en voor het maken van reservekopieën en beveiliging van gegevens tegen verlies, beschadiging, vernietiging of wijziging. U gaat ermee akkoord dat u alle gegevens op het product voortdurend veilig stelt en dat u een reservekopie maakt voordat u algemene en technische ondersteuning vraagt van WD.

In Australië geldt dat, als het product niet van een type is dat normaal gesproken wordt aangeschaft voor persoonlijk of huishoudelijk gebruik of consumptie en op voorwaarde dat dit eerlijk en redelijk is, WD zijn aansprakelijkheid beperkt tot vervanging van het product of het leveren van een equivalent of beter product.

Deze garantie geldt voor herstelde of vervangen producten voor het resterende deel van de oorspronkelijke garantieperiode, dan wel negentig (90) dagen vanaf de datum van verzending van een hersteld of vervangend product, afhankelijk van welke periode het langste is. Deze garantie is de enige garantie die door WD geboden wordt en geldt uitsluitend voor producten die als nieuw verkocht worden.

Ondersteuning verkrijgen

WD waardeert u als klant en stelt alles in het werk om u de beste service te leveren. Mocht u tegen een probleem aanlopen, geeft u ons dan eerst de kans om dit te verhelpen voordat u dit product retourneert. De meeste technische vragen kunnen worden beantwoord via onze kennisbank of de ondersteuning via onze e-mailservice op <http://support.wd.com>. Als het antwoord niet aanwezig is, of als daaraan de voorkeur geeft, neemt u contact op met WD via het voor u beste telefoonnummer dat voorin dit document te vinden is.

Als u een aanspraak wilt doen gelden, neem dan eerst contact op met de verkoper van wie u het product oorspronkelijk hebt gekocht. Als u geen contact kunt opnemen met de leverancier van wie u het product gekocht hebt, bezoek dan onze website voor productondersteuning op <http://support.wd.com> voor informatie over het verkrijgen van service of een RMA (Return Material Authorization - toestemming tot retournering van materiaal). Als wordt vastgesteld dat het product mogelijk defect is, ontvangt u een RMA-nummer en instructies voor het retourneren van het product. Retourzendingen waarvoor geen voorafgaande toestemming is verkregen (m.a.w. zonder RMA-nummer) worden op kosten van de koper geretourneerd. Retourzendingen met voorafgaande toestemming moeten op kosten van de koper en verzekerd verzonden worden in een goedgekeurde verzenddoos naar het adres dat bij uw RMA-nummer vermeld staat. Als na ontvangst van een geldige aanspraak onder deze garantie WD of de verkoper van wie u het product oorspronkelijk hebt gekocht, vaststelt dat uw aanspraak geldig is, dan zal WD of de verkoper naar diens voorkeur het product ofwel repareren ofwel vervangen door een equivalent of beter product ofwel de kosten van het product aan u terugbetalen. U bent verantwoordelijk voor alle uitgaven die nodig zijn voor een aanspraak op deze garantie. De voordelen die deze garantie u biedt, gelden bovenop andere rechten en vergoedingen die beschikbaar zijn voor u volgens de Australische Competition and Consumer Act of de Nieuw-Zeelandse Consumer Guarantees Act.

U dient de originele doos en verpakkingsmaterialen te bewaren voor opslag of verzending van uw WD-product. Als u exact wilt weten hoe lang de garantie geldig is, controleert u de vervaldatum van de garantie (serienummer vereist) op <http://support.wd.com>.

Western Digital Technologies, Inc.
3355 Michelson Drive, Suite 100
Irvine, Californië 92612
Telefoon: +1-949-672-7000
E-mail: support@wd.com

Index

A

- Aan de slag
 - met online installatieprogramma 12
 - zonder online installatieprogramma 17

Accessoires 5

Apple Time Machine 24

B

- Back-ups maken
 - Apple Time Machine 24
 - Windows 7 - back-ups maken en terugzetten 23
 - Windows 8 -
 - Bestandsgeschiedenis 24

Bedieningspaneel-startpagina 39

Beheren

- gebruikers en shares 48
- met Quick View 29

Bestanden extern delen 69

C

Capaciteit 41

China RoHS 114

Cloudapparaten, toevoegen 43

Cloudtoegang

- externe toegang tot uw cloud 56
- inschakelen voor alle gebruikers 76
- status 77

Cloudtoegang inschakelen

- voor een gebruiker 56
- voor het apparaat 56

Conformiteit

- veiligheid 113
- wettelijk 113

Conformiteit met milieuwetten (China) 114

D

De mobiele app WD Photos 59

De opslag controleren 35

De WD My Cloud terugstellen 109

Defecte router, probleemoplossing 110

Diagnose 42

DLNA-apparaten 105

Doos, inhoud 5

E

Een share privé maken 53

Energiebesparing 78

Externe toegang 15, 56

Externe toegang voor bestanden delen 69

F

Firmware-updates 42

G

Garantie-informatie

- alle regio's met uitzondering van Australië/Nieuw-Zeeland 114

Australië/Nieuw-Zeeland 115

Gebruiker

- cloudtoegang inschakelen voor 56
- instellingen 48
- lijst weergeven van 48
- maken 49
- privéshare maken voor 50
- wachtwoord 50

Gebruikers 44

H

h 113

Haal de stekker van uw WD My Cloud niet uit het stopcontact terwijl een hersteloperatie wordt uitgevoerd. 84

Het apparaat aansluiten 10, 14

Hoe kan ik... 47

hoogste 113

Hulpprogramma's 83

I

ICES/NMB-003-conformiteit 113

Inhoud scannen 45

Inhoud van het pakket 5

Inhoudsscan 45

Installatiesoftware 12

Installeren

- WD My Cloud-app 62
- WD My Cloud-bureau-app 70
- WD Photos 59
- WD SmartWare-software 20

Instellingen

- algemeen 74
- configuratie 74
- hulpprogramma's 83
- media 82
- netwerkservices 80
- systeemdiagnose 83

- wergroep 82
- Internetverbinding 6
- iTunes
 - media streamen 105
 - ondersteunde mediatypen 101
- K**
- Kenmerken 3
- Klantondersteuning 45
- Koppelingen 16
- Koppelingpictogrammen 16
- L**
- LAN
 - configuratie 79
 - vereisten 6
- Ledlampjes
 - achterpaneel 12
 - voorpaneel 11
- Logboekbestanden, verzenden naar klantondersteuning 46
- M**
- Mac
 - Apple Time Machine 24
 - back-ups inschakelen 78
 - Openbare map 19
- Media
 - streamen inschakelen 82
- Media instellen, DLNA en iTunes 82
- Media streamen in iTunes 105
- Mediaservers
 - instellingen 102
 - overzicht 100
- Mediaspelers
 - mediatypen 101
 - toegang to WD My Cloud 104
- Meldingen, typen 87
- Mobiele app WD My Cloud
 - installeren 62
 - overzicht 62
- Mobiele apps
 - WD My Cloud installeren 62
 - WD Photos installeren 59
- N**
- Navigeren door het systeem 40
- Netwerkinstellingen 79
- Netwerkservice-instellingen 80
- O**
- Ondersteuningsbronnen 47
- Online leercentrum 4, 21, 29
- Online-Help voor WD SmartWare 23
- Online-installatieprogramma 12
- Openbare share
 - omzetten van een privéshare 53
 - toegang met Mac OS X Snow Leopard/Lion/Mountain Lion 19
 - toegang met Windows 8 17
 - toegang met Windows Vista/Windows 7 18
- Openen
 - WD My Cloud-bedieningspaneel 33
 - WD SmartWare 22, 32
- P**
- Persoonlijke cloud 15
 - toegang op het internet 66
- Pictogrammen
 - informatie 40
 - koppeling naar WD My Cloud 16
 - navigatie 40
- Privéshare
 - openbaar maken 53
 - openen 32
 - voor een gebruiker maken 50
- Problemen met verbindingen oplossen 17
- Problemen oplossen 109
 - controles 109
 - de stationsletter handmatig toewijzen 110
 - defecte router 110
 - het systeem terugstellen 109
- Installatie of WD SmartWare
 - detecteert mijn station niet 111
 - kan geen media afspelen via digitale media-adapter 112
 - kan niet afsluiten 112
 - Ledlampjes gaan niet branden 110
 - station niet aangesloten op netwerk 110
- Productgarantie 114, 115
- Productregistratie iii
- R**
- Registratie
 - on line iii

RoHS 114

S

Safepoint

- beheren 92
- bijwerken 96
- herstellen 97
- maken 92
- verwijderen 99

Service verkrijgen 114

Service, verkrijgen 114

Share 44

- gebruikersnaam en wachtwoord 50
- inhoud lokaal openen 54
- instellingen 48
- maken 52
- openen 32
- verwijderen 54
- wijzigen van openbaar naar privé 53

Shares openen 32

Snelkoppeling

- naar een openbare share 34
- naar een USB-station 107

Specificaties 108

Station, eigenschappen weergeven 35

Stationsconfiguratie, opslaan en importeren 87

Stationsstatus 41

Streamen

- media in iTunes 105
- video's, foto's en muziek 100

Systeemdiagnose 83

Systeemvereisten 6

T

Taalinstellingen 75

Terugzetten naar fabrieksinstellingen 84

Tijdinstellingen 75

Toegang

- extern tot uw persoonlijke cloud 56
- persoonlijke cloud op het internet 66

Toewijzen

- Openbare share 18
- USB-station 107
- WD Quick View gebruiken 34

TwonkyMedia 100

U

Uw bestanden mobiel maken, overzicht 58

V

Vaste USB-schijf

- aansluiten en beheren 106
- snelkoppeling maken (alleen Windows) 107
- snelkoppelingen maken naar 107
- toewijzen 107

Veilig afsluiten

- bedieningspaneel gebruiken 85
- problemen oplossen 112
- WD Quick View-pictogram gebruiken 35

Veilig loskoppelen 112

Veilig opnieuw opstarten 85

Veiligheid

- instructies 1
- naleving 113

Verbindingen, problemen oplossen 17

Vereisten aan het besturingssysteem 6

Vereisten voorafgaand aan installatie 7

Vereisten, besturingssysteem 6

Voorzorgsmaatregelen 7

W

Waarschuwing

- een share verwijderen 54
- fabrieksherstel onderbreken 84
- station loskoppelen tijdens opnieuw opstarten of afsluiten 85
- station niet verplaatsen 109

Waarschuwingen

- bedieningspaneelpictogrammen 40
- controleren met WD Quick View 36

Wachtwoord, wijzigen 50

WAN 6

WD My Cloud

- configuratie-instellingen 87
- een share maken 52
- een share verwijderen 54
- fabrieksherstel 84
- gebruikers beheren 48
- gebruikersinstellingen 48
- gebruikerswachtwoord wijzigen 50
- inhoud van shares lokaal openen 54

- mediaserverinstellingen 102
- meldingen 87
- privéshares 50
- safepoints 92
- WD My Cloud-bureau-app 70
- WD My Cloud-bedieningspaneel, openen 33, 38
- WD My Cloud-bureau-app 70
- WD Quick View
 - beheren 29
 - de schijf toewijzen 34
 - opslag controleren 35
 - shares openen 32
 - snelkoppeling naar openbare share 34
 - snelkoppelingen 31
 - stationseigenschappen weergeven 35
 - veilig afsluiten 35
 - verwijderen 37
 - waarschuwingen 36
- WD Quick View verwijderen 37
- WD SmartWare
 - installeren 20
 - online Help 23
 - openen 22, 32
 - overzicht 20
 - veilig afsluiten 32
- WD-mediaspelers 104
- WDMycloud.com, toegang krijgen 66
- Webbrowsercompatibiliteit 6
- Werkgroepestellingen 82
- Wettelijke conformiteit 113
- Windows 7 - back-ups maken en terugzetten 23
- Windows 8 - Bestandsgeschiedenis 24

De informatie die door WD wordt verstrekt, wordt verondersteld accuraat en betrouwbaar te zijn; WD aanvaardt echter geen verantwoordelijkheid voor het gebruik ervan of voor inbreuk op patenten of andere rechten van derde partijen die uit het gebruik kan voortvloeien. Er wordt geen impliciete of andere garantie verstrekt onder welke patenten of patentrechten van WD dan ook. WD behoudt zich het recht voor de specificaties op elk moment zonder kennisgeving te wijzigen.

Western Digital, WD, het WD-logo, My Book, My Passport en WD TV zijn gedeponeerde merken in de V.S. en andere landen; en WD My Cloud, WD SmartWare, WD GreenPower, WD My Cloud, WD Photos, WD TV Live, WD TV Live Plus zijn merken van Western Digital Technologies, Inc. Andere vermelde merken kunnen eigendom zijn van andere bedrijven.

© 2013 Western Digital Technologies, Inc. Alle rechten voorbehouden.

Western Digital
3355 Michelson Drive, Suite 100
Irvine, California 92612 U.S.A.

4779-705103-G00 Sep 2013